新京日日新聞
夕刊　七月十七日
本紙定價 一部五錢 一ケ月壹圓 郵税一ケ月拾五錢
廣告料金 普通一行壹圓五拾錢 特別一行貳圓五拾錢
發行所 新京永樂町四ノ一 新京日日新聞社
電話 編輯局專用(3)(2)三二五 營業局專用(3)二三二〇
發行人 十河榮忠 編輯人 松本勇 印刷人 水越内之介

肛門病科
新京永樂町三ノ十 電3・六四五六
留神居 高田醫院

在來方針を固執
英依然舊秩序擁護
現地當局成行を重視

【北京十六日發國通】日英第一次會談でクレーギー大使が具體的問題の討議を固執したことは英一流の舊式外交掛引きと極東における舊秩序擁護の固執を現したものと見做し現地最高當局の今後に處する決意は愈々牢固たるものがある、即ち英國の主張する具體的問題の討議においてその對照となる犯人引渡し、法幣支持方針の放棄、作戰行動妨害スパイ行爲の中止、諸建設工作妨害の中止等は何れもその根源を援蔣方針、舊秩序の擁護態度に發するものゝみであり その一を解決せんとすれば根源に遡り援蔣政策そのものゝ是正に觸れざるを得ない、クレーギー大使の主張は「具體的問題討議」の名に隱れて舊秩序擁護の英本來の政策を依然極東において實施繼續せんとするものにほかならないものと見てゐる、現地最高當局は英國が新事態に對し自己の目を掩ひ舊觀念、過去の尺度をもつて當面の事態を糊塗せんとする態度に終始するにおいては毅然たる決意の下に必要とする有効適切なる措置に出で、新秩序の完遂に斷乎邁進せんのほかなしとの信念を堅持英國側の第一次會談における出方に深甚の注目を拂つてゐる

新支那建設への鍵
支那大衆深甚の注目

【北京十五日發國通】東京における日英會談は新秩序建設の重大なる一環として深甚なる注目を集めて開始されたが、會談に對する北支現地の

注目 は既にその成否如何ではなく日本側が英國に對して若干なりとも讓歩するや否やにあり、支那側大衆としては今次會談における日本側の態度が新秩序建設に對する行動力を決するものとして寧ろ監視的な注目を拂つてゐる、即ち最近北支各地に熾烈に捲起された反英運動は既に單なる對租界問題の範疇を越へ租界回收の聲は打倒英國にまで發展してゐるため東京會談が若し圓滿なる解決を見るものとしてもそれが天津租界に限られる限り反英運動は依然として終熄せざるべく、北支における英國權益が悉く放棄されぬ限り續行されるものと見られる 而してその運動の性格は單なる講演、示威行列によつて反英氣運を濃厚にする抽象的運動から一歩前進し英人ならびに英權益を北支から締出すための具體的運動に轉換し、開封における英人の期限付退去要求の如き直接行動は今後全北支に

發展 する可能性を見せてゐる、このところの趨勢は最近頓に濃厚となつた新政權待望の機運と共に華人自體の肺腑から新秩序建設が叫ばれはじめた事實を物語るものと言ふべく、新秩序建設に不可缺の條件なる實質的支配權が日本にある以上日本に對する信頼如何を決すべき日英會談に對しての監視的態度は寧ろ必然なりとされてゐる斯くて北支民衆の反英運動は東京會談に對する有力なる間接的推進力と化した感があるが、一方この運動による英國權益は實質的に着々減退することも當然であり、これを外交問題として取上げる時その交渉容體は明かに日本に非ざるため英國としては拱手座視の態度も取り得ず未承認の臨時政府に對して外交交渉を開くこともなし得もないと言ふ深いヂレンマに陷つたものと觀測される、斯くして英國は假りに東京會談を解決したとしても支那側反英運動によつて北支

放棄 か否かの問題を餘すことゝなり英極東政策は天津問題を契機として重大なる暗礁に乘り上げたものとして注目される至つた

西江西岸に活躍の陸戰隊

ク大使の報告到着
英外務當局直ちに協議

【ロンドン十六日發國通】東京會談に關するクレーギー駐日大使からの報告は週末ロンドンに到着外務當局は直ちに協議したが、十七日更に檢討を加へた上で回訓する段取りである、報告の内容は一切極秘に附されてゐるが、十五日の會談は議事の手續きに關聯して兩者の意見が合致しなかつたと傳へられてゐる

蒙古學院卒業生

【東京國通】新興蒙古聯盟の官吏養成機關たる蒙古學院の第一回卒業生日滿見學團ヤンチイフ君以下十九名は團長同院學生主事ウルジボリン氏及び同院顧問長海治郎氏に引率され十六日夜東京驛着蒙疆協會員在京蒙古學生隊の出迎へを受け元氣一杯で入京した、約一週間帝都に滯在各所を見學歸途更に滿洲國を訪問する豫定、ウルジボリン團長は
話に聞くだけで想像も及ばなかつた日本文化の諸相にふれて喜びに堪へません一昨日大阪に着いて見學しましたが今更御國の工業、商業の發達してゐるのには驚きました
と語つた

ソ聯外蒙の不法募り
昨夜ハロンアルシャン襲はる
四名負傷郵政局、客車損傷す

十六日午前三時半頃濱洲線當拉爾基を盲爆した暴戻外蒙ソ聯空軍は同日午後六時四十五分頃八機編隊約三千米の高度をとつて三度び滿洲國の要地ハロンアルシャンに不法侵入し來り驛を目がけて爆彈數十個を投下して外蒙遠く飛び去つた、爆擊された驛附近は濛々たる黑煙に包まれ各戸の窓硝子は殆んど破壞されるなど悽愴なる狀景を呈したが敵彈は幸ひにも驛建物及び附近住宅を外れ僅かに驛構内にあつた客車三輛が破壞されたのと郵政局廳舍一部が燒夷彈のため火災を起し滿人輕傷者四名を出した 程度であつた同地住民は日頃の防空訓練と數次の爆擊體驗により些かの動搖もなく極めて沈着に統制ある應急處置を講じたゝめ被害を僅少に喰ひ止め一時混亂に陷つた滿蒙も日滿軍並に滿鐵社員を絕對に信頼し人心平靜に復し生業にいそしんでゐる

わが方重大決意
注目される今後の動向

滿洲國政府は外蒙ソ聯空軍の濱洲線當拉爾基爆擊を極めて重大視すると共に許すべからざる挑發行爲となし十六日午後六時外蒙政府に對し嚴重抗議を發して自衛上必要なる措置を執るべき斷乎たる決意を明かにし、また外蒙軍を使嗾して國境の平和を攪亂しつゝあるソ聯政府に對してもその地上及び空軍部隊の不法挑戰行爲に對し嚴重抗議した、殊に十六日拂曉の濱洲線當拉爾基爆擊はソ聯空軍の暴擧なりと指摘してこの種の不法行爲を依然繼續するにおいては斷乎自衛權を發動し適切なる手段を執るべき重大決意を警告すると共にこれによつて發生する一切の事態に對する責任はソ聯側にあるべきことを通告した、右滿洲國政府の外蒙ならびにソ聯政府に發した抗議は從來のそれと異り極めて强硬なる決意の表明であると解され今後の外蒙ソ軍の動向ならびに滿洲國政府の抗議に對する外蒙ソ聯側の回答は極めて注目すべきものがある

第二次會談
十九日に延期

【東京國通】十七日午後開かれる豫定の有田クレーギー第二次會談は英本國より回訓未着のため取止めとなり十九日行はれることになつた

敵必死の抵抗排して
陸鷲、洛陽を急襲
軍事施設を粉碎す

【〇〇基地十六日發國通】佐藤部隊の〇機は十六日午前惡天候を衝いて黄河沿岸の孟縣孟津に出動して索敵中、淸河鎭西方地區において飯田、大井川兩部隊の猛攻に遭つて黄河南岸に逃避せんとする約五六百の敵を發見、滑水の黄河を渡渉する敵部隊に對し直ちに猛爆擊を開始、完膚なき迄にこれを捕捉擊滅した、また木村部隊の〇機は同十六日敵機洛陽に現るとの情報に接し時を移さず佐藤部隊に協力、午後折柄の斷雲を衝つて洛陽を急襲した、猛攻を恐れた敵機群は早くも逃走、敵は一齊に高射機關砲、高射砲を放ち來つたが我軍は悠々これを制壓飛行場、格納庫を粉碎して全機無事歸還した、この日敵の對空射擊は嘗て見ざる猛烈なものであり破壞した格納庫はこの爆擊により始めて發見されたものである

蘇魯地區討伐狀況

【濟南十六日發國通】蘇魯地區における討伐狀況左の如し

一、東部隊は十三日午後一時頃罕順集（阜寧北方四十キロ）の南方地區において砲を有する約四百の敵を擊退更に十四日東坎鎭（阜寧北方廿三キロ）南方地區の殘敵を擊退した、敵遺棄死體六十七、鹵獲品＝自動小銃

一、魯南地區にある渡邊枝隊は十五日午前六時龍灣（東里店西南十六キロ）の東方高地に進出、龍灣、馬都峪附近一帶を討伐、正午には龍灣より西進し、言台管莊（へ西方四キロ）東方高地において第八路軍の二百と遭遇、これを西方に追擊同三時には桑樹峪（龍灣西北八キロ）に追つめて敵ヽ全く擊破しこれを北方に潰走せしめた、敵屍十、なほ十三日張家峪において捕虜となつた五十一軍の一兵士の言葉によれば敵は我軍の來るを知ると一夜十里以上の强行軍をして逃走せるため疲勞その極に達し多數の患者を出し全く戰意を失つてゐる

灘銘酒
日本盛
滿洲發賣元 兵庫縣物産斡旋所
電話(2)一六四三

我廈門當局協議
艦隊旗艦廈門に入港

【廈門十七日發國通】汕頭攻略戰に或ひは南支沿岸封鎖作戰に活躍輝やかしき戰果を收めた第〇〇艦隊旗艦〇〇は十六日午後二時半廈門に入港した、近藤南支海軍最高指揮官は直ちに〇〇艦上に宮田廈門根據地軍司令官を招致して作戰情況の報告を聽取した後、山内幕僚以下を帶同して上陸午後四時より根據地軍司令部で宮田司令官、内田總領事、興亞院連絡部政務部長原大佐等と長時間に亘つて協議し特に目下行惱みの狀態にある鼓浪嶼租界問題についても今後の對策その他について重要打合せを遂げた、同會議後近藤最高指揮官は記者團に對し大要左の如く語つた

今回の南支沿岸封鎖作戰が頗る順調に行はれて所期の目的を達しつゝあることは欣快に堪えない、海による援蔣ルートは悉く斷たれた形で蔣介石の抗戰力はいよいよ弱められて行くであらう、無論作戰はこれをもつて一段落した譯ではなく寧ろ作戰は今後益々强化續行されて行き哨戒勤務の如きは愈々嚴重にされねばならぬ、鼓浪嶼問題はその租界當局の、誠意により何等進捗してゐないことは殘念であるが今後の南支における沿岸封鎖作戰による事態の變化は早晩鼓浪嶼問題についても重要な影響を與へるものと思つてゐる、わが方としては飽迄既定方針を强化するつもりである

袁哈鐵副局長

袁哈鐵道局副局長は要務打合せのため十七日午後三時三十五分發列車で吉林へ向つた

柏村鑛工司長挨拶に來社

產業部鑛工司長、鑛業監督署長柏村稔三氏は新任挨拶のため十七日本社を來訪した

人事往來

着京

▲村田懿麿氏（滿日社長）十六日東京ヤマトホテル ▲柏村稔三氏（官吏）同 ▲堀田敬三氏（商業）同 ▲小川菊造氏（會社重役）同 ▲鮎川義介氏（滿業總裁）同 ▲岸本勘太郎氏（〃秘書）同 ▲中里善美氏（辯護士）大都ホテル ▲高倉豊信氏（官吏）同 ▲伊藤民平氏（滿洲石油）同 ▲水野通雄氏（滿鮮杭木社員）同 ▲廣瀨幸一氏（會社員）同 ▲中村直三郎氏（東滿產業社長）同 ▲都富佃氏（安東市長）同 ▲大垣義一氏（會社重役）同 ▲西田新太郎氏（商業）同 ▲水本源氏（會社員）同 ▲伴平太郎氏（天寶山鑛業）國都ホテル ▲小山龍之助氏（京都市會議員）同 ▲松村雄吉氏（松村組社長）同 ▲福井晴吉氏（同）同 ▲丹羽長道氏（會社員）同 ▲太田彥作氏（同）同 ▲佐倉種茂氏（滿炭社員）同 ▲金子順治氏（華豐煙草公司）同 ▲小玉源四郎氏（昭和製鋼）同 ▲山石芳之助氏（スタンダード靴會社）同 ▲間部彰氏（農林省囑託）同 ▲奧田定一郎氏（滿鐵社員）同 ▲降旗作衛氏（大藏省專賣局）同 ▲松本恒男氏（同）同 ▲平郡宏氏（延和金鑛）同 ▲北川貞勝氏（滿鐵社員）同 ▲今吉年雄氏（永田製作所取締役）三國ホテル ▲原繁造氏（會社員）同 ▲山田定郎氏（同）同 ▲稻見惟淸氏（同）同 ▲原吉次氏（大倉土木社長）同 ▲手島蒸氏（同參事）同 ▲畑信一氏（官吏）滿蒙ホテル ▲伊藤眞一氏（同）同 ▲布井榮治氏（東洋紡績）同 ▲矢野美章氏（滿業顧問）同 ▲三浦計氏（日本水產會社取締役）同 ▲江口寅五郎氏（木材商）同 ▲阿合良成氏（著述家）同 ▲井野硯哉氏（日本水產專務取締役）同 ▲三保幹太郎氏（滿洲開發會社理事）同

出發

▲武宮豐治氏 十六日釜山へ ▲若林半氏 東京へ ▲郡正三氏 同 ▲大野川定男氏 同 ▲八束和敬氏 延吉へ ▲須田濵一郎氏 奉天へ ▲森岡金藏氏 同 ▲富内延三郎氏 同 ▲和田定吉氏 哈市へ ▲工藤安城氏 奉天へ ▲半展正一氏 延吉へ ▲黑田正太郎氏 哈市へ ▲田中三郎氏、奉天へ ▲加藤昇氏 東京へ ▲高木秀一氏 哈市へ ▲鈴木彌五郎氏 内地へ ▲醍瑚文吾氏 大連へ ▲福渡一雄氏 鞍山へ ▲久本近次氏 大阪へ ▲菅原憲亮氏 奉天へ ▲平瓦平太郎氏 京城へ ▲濱川佐一氏 奉天へ ▲大泉常精氏 牡丹江へ ▲福島政吉氏 奉天へ ▲中川庄二郎氏 同 ▲黑崎眞雄氏 吉林へ ▲樋口處三氏 大阪へ ▲今井彌次郎氏 哈市へ ▲照井隆吉氏 大連へ ▲星瀨要三氏 哈市へ ▲田村文雄氏 吉林へ

その日〳〵

不法にも奧深く入つて來て爆彈を落して行つた、四千萬國民の憤激に火を點じた

□

あんまりみごとに空軍が負けたので、その腹癒せとでもいふのか

□

何れにせよ、その惡質極まる日滿への挑戰は絕對にゆるし得ぬ

□

東京では會談、南支では前進、西北邊ではうるさいのを追ふ、非常時は多端

□

ただこの聖戰へ、民一億の總當りの意氣あつて、われらの前途は明るい

經濟部發行裕民彩票中彩號碼

第四回裕民彩票中彩號碼

兹將中彩號碼列下自康德六年七月二十三日起在各地代賣所憑彩票兌付得彩金（甲乙丙丁戊己庚辛八組號數相同）

康徳六年七月十七日

經濟部

頭彩 壹萬圓(1)	三彩 壹千圓(1)
1,450	14,994
附彩（得頭彩號數之前後號數）參百圓(2)	附彩（得三彩號數之前後號數）伍拾圓(2)
1,449	14,993
1,451	14,995
二彩 參千圓(1)	四彩 壹百圓(23)
32,190	981
附彩（得二彩號數之前後號數）壹百圓(2)	4,276
32,189	5,790
32,191	8,591
	9,595
	13,325
	15,451
	17,440

四彩（續）
22,769
26,243
27,655
28,594
32,303
32,639
34,953
37,279
38,154
39,513
41,218
43,639
45,298
46,504
49,562

五彩 五拾圓(48)

114	788	37,693
474	1,766	37,777
477	2,359	37,991
	2,375	38,832
	2,670	39,884
	4,281	41,099
	5,267	41,267
	5,439	42,879
	6,317	42,993
	9,598	43,035
	9,932	44,088
	11,736	45,384
	11,853	46,574
	12,258	
	13,371	
	13,808	
	15,135	
	15,169	
	21,269	
	22,130	
	24,663	
	28,107	
	28,458	
	28,530	
	28,708	
	28,932	
	29,476	
	30,106	
	33,329	
	34,003	
	37,327	
	37,626	

六彩 拾圓(240)

80	2,677	5,507	11,457	18,177	23,042	31,789	40,339	46,533	47,924
386	2,732	5,563	11,975	18,205	23,778	31,838	40,532	46,729	48,049
451	2,742	5,811	12,132	18,221	23,975	32,245	40,556	46,840	48,114
548	2,945	5,978	12,311	18,473	24,150	32,298	40,788	47,204	49,082
540	3,028	6,011	12,628	18,486	24,214	32,457	40,941	47,213	49,164
856	3,145	6,025	12,772	18,528	24,833	32,506	41,362	47,318	49,189
1,156	3,283	6,093	12,787	18,704	24,967	33,322	41,811	47,374	49,194
1,297	3,417	6,614	13,139	19,051	25,354	34,011	41,925	47,650	49,529
1,571	3,680	7,080	13,313	19,166	25,523	34,024	41,928	47,845	49,777
1,713	4,100	7,771	13,343	19,346	25,846	34,896	42,068		
2,104	4,260	7,774	13,403	19,448	25,939	34,923	42,646		
2,307	4,907	7,855	13,844	19,514	26,103	34,930	43,156		
2,362	5,196	8,036	13,993	19,793	26,472	35,304	43,341		
2,552	5,337	8,068	14,066	19,823	26,745	35,523	43,541		
2,564	5,437	8,369	14,610	19,902	26,881	35,736	43,671		
		8,390	15,271	19,998	27,037	36,631	43,900		
		8,426	15,657	20,347	28,012	36,816	44,019		
		8,587	15,953	20,597	29,088	36,897	44,460		
		8,777	16,053	20,602	29,108	37,175	44,493		
		8,956	16,068	20,644	29,154	37,416	44,761		
		9,035	16,232	20,945	29,536	37,548	44,876		
		9,103	16,513	21,235	29,858	37,621	44,917		
		9,305	16,578	21,281	29,957	37,715	45,304		
		9,310	16,822	21,458	30,649	37,738	45,366		
		9,534	16,954	21,473	30,662	37,788	45,439		
		9,679	17,142	21,670	30,942	37,873	45,539		
		10,035	17,304	21,677	31,135	38,571	45,721		
		10,144	17,549	22,242	31,282	38,650	45,7[illegible]		
		10,713	17,676	22,478	31,324	39,197	45,918		
		11,002	17,882	22,726	31,386	39,222	45,996		
		11,234	17,945	22,839	31,410	40,219	46,389		
		11,434	18,160	22,903	31,459	40,329	46,505		

七彩 五圓(600)

53	1,241	2,591	5,106	6,831	9,457	12,735	15,133	17,834
101	1,399	2,596	5,171	6,835	9,474	12,917	15,145	17,901
104	1,541	2,647	5,266	6,842	9,606	12,980	15,211	17,916
232	1,552	2,675	5,510	7,011	9,638	13,196	15,392	18,002
296	1,570	2,711	5,558	7,070	9,661	13,207	15,416	18,237
302	1,670	2,718	5,600	7,290	9,691	13,243	15,617	18,292
317	1,706	2,994	5,611	7,480	9,794	13,245	15,882	18,597
3[illegible]0	1,715	3,177	5,624	7,496	9,860	13,265	15,893	18,622
486	1,831	3,208	5,733	7,549	9,862	13,367	15,938	18,685
613	1,884	3,221	5,874	7,578	10,206	13,369	15,959	18,762
624	2,041	3,280	5,877	7,606	10,312	13,370	16,342	18,838
712	2,079	3,337	5,911	7,705	10,734	13,521	16,473	18,930
718	2,125	3,404	6,004	7,773	10,883	13,552	16,479	18,962
729	2,20[illegible]	3,485	6,007	7,810	11,198	13,588	16,486	18,970
887	2,272	3,535	6,019	8,032	11,235	13,668	16,515	18,980
921	2,288	3,557	6,047	8,123	11,371	13,682	16,622	19,092
966	2,343	3,579	6,079	8,140	11,452	13,716	16,628	19,117
976	2,399	3,771	6,096	8,182	11,570	13,868	16,663	19,157
978	2,517	3,806	6,129	8,218	11,638	13,975	16,668	19,184
1,067	2,579	3,868	6,150	8,337	11,679	13,991	16,924	19,187
		4,053	6,222	8,351	11,744	14,003	17,059	19,246
		4,082	6,288	8,468	11,842	14,021	17,133	19,259
		4,144	6,293	8,593	11,851	14,093	17,175	19,344
		4,199	6,332	8,613	12,113	14,121	17,205	19,400
		4,323	6,422	8,671	12,175	14,180	17,212	19,482
		4,477	6,528	8,725	12,259	14,181	17,347	19,581
		4,499	6,536	8,793	12,273	14,398	17,352	19,752
		4,51[illegible]	6,568	8,801	12,352	14,776	17,431	19,895
		4,736	6,744	8,823	12,378	15,059	17,465	19,917
		4,867	6,752	8,862	12,444	15,078	17,640	19,970
		4,949	6,768	8,935	12,449	15,083	17,686	20,139
		5,000	6,817	9,027	12,733	15,101	17,712	20,245

20,289	23,600	26,223	28,909	31,697	34,690	38,054	41,273	44,179	46,327	48,814
20,349	23,724	26,303	28,959	31,797	34,761	38,085	41,367	44,462	46,418	48,915
20,601	23,787	26,322	29,062	31,822	34,865	38,317	41,468	44,499	46,424	49,050
20,624	23,905	26,324	29,234	31,865	35,263	38,350	41,765	44,595	46,468	49,090
21,052	23,945	26,450	29,330	31,903	35,338	38,530	41,838	44,661	46,605	49,094
21,266	24,076	26,569	29,393	32,035	35,455	38,587	41,866	44,839	46,662	49,178
21,317	24,127	26,597	29,492	32,093	35,536	38,611	42,100	44,861	46,754	49,317
21,337	24,152	26,581	29,532	32,374	35,915	38,621	42,172	44,871	46,775	49,365
21,368	24,387	26,588	29,643	32,609	36,013	38,879	42,232	44,878	46,875	49,414
21,450	24,514	26,606	29,683	32,673	36,021	39,136	42,328	44,918	46,920	49,452
21,577	24,577	26,704	29,826	32,892	36,126	39,232	42,411	44,997	46,959	49,547
21,631	24,604	26,715	29,938	32,985	36,172	39,365	42,427	45,003	47,007	49,582
21,645	24,607	26,758	30,020	33,072	36,273	39,381	42,686	45,098	47,052	49,680
21,660	24,857	26,786	30,143	33,197	36,283	39,548	42,759	45,129	47,153	49,830
21,717	24,875	26,876	30,221	33,217	36,684	39,676	42,839	45,275	47,246	49,881
21,724	24,889	27,044	30,429	33,321	36,708	39,801	42,944	45,295	47,323	49,905
21,824	24,900	27,088	30,606	33,395	36,711	39,880	43,031	45,312	47,513	
21,984	25,006	27,615	30,768	33,479	36,761	39,934	43,108	45,449	47,597	
22,149	25,018	27,743	30,874	33,605	36,798	40,139	43,131	45,479	47,658	
22,185	25,056	27,829	30,887	33,807	36,847	40,165	43,213	45,653	47,747	
22,418	25,123	27,914	30,892	33,865	36,995	40,169	43,367	45,678	47,773	
22,502	25,149	27,932	30,933	34,013	37,021	40,455	43,408	45,695	47,828	
22,6[illegible]7	25,231	27,935	31,013	34,105	37,153	40,513	43,438	45,803	47,931	
22,823	25,404	28,031	31,063	34,114	37,214	40,582	43,485	45,887	47,986	
22,842	25,672	28,357	31,101	34,210	37,266	40,591	43,507	45,891	48,164	
22,937	25,700	28,606	31,191	34,242	37,438	40,823	43,585	45,911	48,174	
22,950	25,761	28,614	31,261	34,426	37,577	40,838	43,619	45,994	48,294	
23,195	25,762	28,789	31,306	34,477	37,631	40,859	43,761	45,995	48,306	
23,323	25,788	28,883	31,417	34,503	37,665	40,906	43,872	46,100	48,480	
23,363	26,112	28,890	31,478	34,551	37,725	40,920	43,889	46,127	48,625	
23,463	26,116	28,891	31,505	34,581	38,017	41,078	43,905	46,173	48,745	
23,541	26,176	28,908	31,639	34,601	38,030	41,180	44,025	46,319	48,765	

末彩 壹圓(4,999)	與頭彩末字相同者
	0字

裕民彩票代賣店
金泰洋行 新京日本橋通三五番地 電3・六一一番
天利號 新京老松町三番地之一 電話3・四〇六七番
泰正號 新京祝町三丁目十七番 電話3・二六四四番
滿洲國官吏消費組合 新京興安大路一二〇番 電話2・一九四二番
（代賣人 滿洲興業證券株式會社）

憶ひ出の寛城子事件
記念日に慰靈祭
明後日兒玉公園誠忠碑前で
星霜移る二十一年

國都市民には悲しき憶ひ出である寛城子事件は十九日第二十一回目を迎へるが、この記念日に當り同事件に散華した護國の英靈を祀る兒玉公園誠忠碑前に於て午前八時より横山鑑（現大同學院教授、當時駐屯軍中隊長）關東軍川原高級副官（當時小隊長）兩氏司會の下に左の如く慰靈祭を執り行ふ、一般市民の多數參拜を希望されてゐる

▼式次第
一同着席、修祓、降神、獻饌、祝詞、玉串奉奠、撤饌、昇神、挨拶、一同退下

悲しき憶ひ出、寛城子事件とは奉吉線問題で紛糾を極め吉林、長春の天地は戰雲愈よ急なる大正八年の夏、吉林第四混成旅歩兵團長曹子剛の率ゐる部下の一隊は寛城子附近に集結、東支鐵道を守備せる際その部下の不良兵士は邦人船橋某に通行妨害の上無禮なる行爲をなし、且つ邦人田崎某を殺害し他にも不法負傷せる者多數あるとの急報に接し七月十九日午後一時長春駐屯軍副官住田大尉は時を移さず寛城子の支那軍兵營に向ひ事實を調査せんとしたが、敵は不法にも不意に發砲、やむなく住田大尉はこれに應戰中遂に戰死した、事の餘りに意外なるに驚きさらにこれを救はんとして椎原大尉は小隊を引率現場に急行したが、衆を恃む敵のために遂に戰死、部下多數殉じた、爾來玆に二十一星霜、戰死者住田大尉及び椎原大尉以下十八名の靈をこの記念碑に祀ることゝなつた

寛城子に散華
大陸の先驅

寛城子事件に陣歿した護國の英靈を慰さめる慰靈祭は、十九日兒玉公園誠忠碑前で嚴肅に行はれるが、國都市民には

待望の大相撲一行
愈よ明後日國都入り

大日本相撲協會双葉山、男女川兩横綱以下四百餘名の豪華な滿洲場所は七日大連で開幕以來連日超滿員の盛況で國技の妙味に全滿の愛角家を陶醉させ人氣沸騰してゐるが、一行は十八日奉天を打ちあげ十九日午前八時二十分着列車で待望の國都入りをなし、直ちに新京神社に參拜の後忠靈塔に參詣、午前九時十分より忠靈塔前に於て豪壯なる兩横綱の奉納土俵入りを行ひ終つて兩横綱、大關、取締一行は關東軍、海軍武官府、國務院、治安部、協和會、首都警察廳を歷訪、正午市公署に至り歡迎午餐會に出席、引續き新聞通信關係各社にそれぞれ挨拶をなし午後四時三十分より新設大同公園相撲場の土俵開きに臨み豪壯な土俵入りを行ひ愈よ二十日より五日間同相撲場に於て滿洲場所最後の熱戰を展開することゝなり肉彈相搏つ決戰は早くも市民を湧き立たせてゐる、なほかねてより滿洲角道會和久田三郎氏の指導で日本相撲の猛練習を開始した蒙古人一行五十餘名は建國廟勤勞奉仕のかたはらこの好機に本格的修業をなすことゝなり十九日來京、二十日より毎日午前中同相撲場に於て本場力士の猛稽古に參加鍛錬することゝなつた

神社で勤勞奉仕

夏休みとなつてから新京神社には毎日の如く市內各學校から勤勞奉仕の可愛い戰士が送られ草取り作業或は清掃にとその奉仕は續けられてゐるが十七日午前中は市內孟家橋國民學校三、四年女生徒五十名を始め大和通國民優級學校及び普通學校生が作業奉仕した

桃園藝妓歸らず

市內梅ヶ枝町二丁目四桃園抱へ藝妓小桃事和歌山縣伊都郡笠田村天野二三榮さん（二一）は十六日午前八時頃髪結に行くと稱し外出したまゝ歸宅しないので同亭では近頃身體を害してゐた點から自殺の虞れあると十七日は中央通署保安科に搜查方願ひ出た

全新京軟式庭球

雨天のため延期中であつた全新京春季選手權軟式庭球大會は二十三日午前九時より白山公園コートに於て開催されることゝなつ

飲食店組合の値上
不許可に決定す
低物價政策に對應

材料の騰貴全滿各都市の料金との均衡を理由に中央通署を經て首都警察廳に値上げ許可方を申請中であつた新京飲食店組合の飲食品料金改正は、保安科に於いて愼重に考慮した結果、低物價政策が國策として行はれつゝある折柄、料金値上げは他に波及するところも多いので斷乎不許可と決定、組合側から自發的に申請を取り下げる樣慫慂することになつた

國都四十萬
もう少しです

八月末迄には四十萬を突破するだらうと言はれてゐる國都の六月末現在の人口は首都警察廳調によると卅九萬五千八百五十五人となり、前月よりの增加數は三千六百四十三人で一日平均百二十一人强の激增振りである、後僅か三百五十七人で四十萬となるが民族別の內譯は日本人合計九萬九千六百七十五人で先月から九百九十五人の增加、そのうち內地人は八萬八千二百七十人で、滿人は合計二十九萬五千二百二十七人で先月からの增加は二千六百四十五人、戶數は七萬九千五百十八戶となつてゐる、

けふ國都入

日本學生柔道聯盟一行二十餘名は十七日午後四時二十分新京に到着、十八日午前中は市內見學の後橋本協和會本部長を訪問し、午後四時半より大經路國民優級學校で合同練習を行ひ、牡丹江、齊々哈爾、錦州方面に遠征することとなつてゐる

防共第三號
卷頭に平沼、有田兩相の寫眞

【ベルリン十六日發國通】防共文化雜誌「ベルリン―ローマ―東京」第三號（七月號）は十七日一般に發賣されるが、本號は恰も日本特輯號の觀を呈してゐる、先づ卷頭に平沼、有田兩相の一頁大の寫眞とゝもに兩相の防共盟邦の親善提携を謳歌したメッセーヂを日獨伊三國語で掲げてゐるほか大島大使の寄稿、豐田正子嬢の綴方教室獨譯その他日本文化の紹介に關する記事を滿載し防共盟邦間文化提携の實を遺憾なくあげてゐる、なほ日本號には前號と同樣リッペントロップ外相が匿名で「侵略者は誰か」と題する卷頭論文を寄稿しダンチッヒの如きドイツの對內問題にイギリスは容喙の餘地なしとドイツの斷乎たる態度を明かにした

消防後援會協議

新京消防後援會では十七日午後一時から首都警察廳講堂に於いて評議員會を開催、本年度の豫算と事業計畫に關して協議を遂げた

困る生理的要求
燒鳥屋街の頭痛の種

市民に親しみ深い夜の燒鳥街ヤマトホテル裏、記念公會堂裏の附近、殊に公會堂裏の四園に滿人、鮮人等の料理店を持ち人通り繁く暗がりと相俟つて立小便をなす者續出、臭氣ふんぷんとして行人をして顏をそむけしめてゐるのに鑑み、過般日本橋通派出所よりの慫慂に各燒鳥屋では二軒に一個の割で石油罐を備へてゐるものゝこれにて小用をなすものなく、悉く公會堂裏石垣になす有樣を目擊した中央通署保安係及衞生係では、これが鼻持ちならぬ臭氣の繁華街を明朗化さんと種々對策に腐心してゐる

夏休の中學生も
交通量を調査
國建の仕事を應援

戰時國都建設局では新京市內の交通量調査のため十七日市公署員百名に應援として新京中學校二、三年生三百名、新京商業學校生徒三百名、第二國民高等學校生徒二百名が加はり合計九百名が午前五時から全市の幹線道路百二個所に立つて乘用車、トラック、馬車、洋車、男女別、民族別の通行人等の調査を開始した、卷ゲートルに身を固めた街の考現學者中學生は配置個所に辨當を持ちこみ、汗だくだくで一生懸命「ソレ自動車だ」「バスだ」と記帳につとめてゐるが調査は十七日午後八時まで市公署では三年振りの結果は重要な資料を與へるものとして期待されてゐる【寫眞は生徒達の調査】

恩を仇で返す
半島少年の盜み
夜の街を徘徊捕はる

一泊の恩を物盜で返した半島少年が恩人に捕へられた話、奉天大東邊門外鄭允錫（一四）は去る八日單身獨立を企圖して來京したもの〻懷中無一文となり驛前をうろ〳〵してゐるところへ豆タク運轉手金周用君に同情されて金君の下宿に泊めて貰ふやうになり入船町の下宿に赴き就寢したが、鄭は同夜午前零時頃金君の熟睡中を奇貨に洋服、現金數十圓を物取逃走し恩を仇で返したが、十六日午前五時半頃金君が富士町朝鮮料理店街を流してゐると持ち逃げした鄭を發見捕へやうとすると暗の露路に逃げ込み逃走せんとするのを追跡捕へて朝日通派出所につき出した、取調べの結果鄭は窃取した洋服類を入質子供に似合ぬ贅度胸で紅燈街で費消し、吉野町の夜の雜沓中で掏摸を働いては綺麗に使ひ果してゐたこと七件を自白なほ餘罪多數ある見込

學生軍勝つ
對全滿洲柔道

第十一回東京學生柔道聯合軍對全滿洲軍對抗試合は大連中央公園テニス・コート假設柔道場に於て十六日午後一時より佐藤要港、伊藤要塞司令官三浦州廳長官、別宮大連市長大會々長大村滿鐵總裁代理その他役員多數列席のもとに開始され、數千の觀衆も終始緊張、靜肅裡に龍虎相搏つ熱戰を灼きつくやうな炎天下に展開、戰ひは午後一時より石黑神田兩七段審判でまづ學生軍先鋒越山四段（東大）對全滿軍先鋒加藤三段より開始され接戰が續いたが、學生軍三將佐藤四段（明大）全滿軍三將藤原六段（大連）を打ち取つて全滿軍副將中島六段と對戰遂に引分けとなり、學生軍副將尾崎五段（東大）對全滿大將飯山六段（大連）戰は飯山六段の猛擊功を奏し、兩軍大將同志の對戰となり、學生軍大將委（明大）五段美事大外刈りで飯山六段を屠り學生軍に凱歌があがつた、閉戰五時十分、續いて優勝式並に滿鐵總裁盃の授與式を行ひ大會の幕を閉ぢた

戰時經濟に應じ
低物價策に進め
滿洲國の物價問題

戰時物價對策の樹立は生產力擴充の問題と併行して事變第三年目に入つたわが國にとつては焦眉の急と目せられ、日本政府では去る四月物價統制大綱を發表、戰時物價問題解決の拔本的對策としてこれを國民の前に示した

何故物價根本對策が必要か？こんなことはあらゆる時あらゆる場所で書かれ語りつくされてゐる、それにも拘らず最近の物價指數はぐんぐん上昇に上昇を重ね、天井を知らぬ騰勢の一途を辿り誠に國民經濟の前途に憂慮すべきものがあり、かくては物價對策が應急的、彌縫的ではいけない大規模な根本的なものを目標とせねばならないと痛感されるに至つたわけで、人々は口をすつぱくして聲を大きくしてゐるのである、しかしこのことはもつともつと書かれ語られ、更に實行されねばならない、物價統制大綱にも示されてゐる通り、戰時物價問題解決の急務なる所以は速に對策を講じて一定の物價基準を確保しなければ一切の國策はその樞軸を失ひ遂に聖戰の目的達成を期待出來ず、即ち物價が一度その安定を失ひ昂騰の勢激成する時は救命の途なく戰時經濟は混亂に陷るのである、「高物價による好景氣」これは戰時經濟下の今日全然あてはまらない、銃後の國民が商行爲に關する者は全力をあげて低物價策に協力する時なのだ、

△

廣く日滿支を綜合生產力擴充を意圖して樹立せられた物動計畫が漸くその地步を得んとしてゐる折柄長期建設の進展に對應すべき戰時經濟の運營上滿洲物價のこゝに占める重要性は日進月步をもつて加重されて行くこと今更多言を要しない、三大國策產業開發五ケ年計畫、開拓計畫、北邊振興工作は單に現地的問題にとゞまらない、北邊工作をはじめこれら諸計畫に必要なる物資の價格が急騰下に曝されてゐるとすればそれだけ諸事進展阻害されるのだ、この時滿洲物價の現情を見れば、滿洲國政府の消費節約、標準價格の公示と公定價格、配給統制、三段構への物價政策も政府の失敗も手傳つて物價は急上昇する一方で遺憾なく植民地的物價の性格を暴露するに至つてゐる滿洲には五族が住んでゐる物價の昂騰は生產力擴充を要する事業の基礎を脆弱にすると同時に國民生活を危殆に陷らしめることを忘れてはならない、今試みに滿洲における商工業都市奉天の物價の動きを通じて滿洲物價を推せば、如何に日本以上に拔本塞源的對策が焦眉を告げてゐるかゞわかる、なる卸物價指數は不備であり又統計には暗相場が計算されてゐない等これによつて實情をはかるのは無理だが、大局的に傾向を察知し得る程度で殊に滿洲では統計資料不足してゐるため大體の傾向を檢討する程度で見るべきである、事變以來の卸賣物價及び生計費の指數は次表の如くである（中銀調査＝指數を十二年六月基準に換算）

△卸賣物價

十二年六月	一〇〇、〇
十三年六月	一二〇、八
十四年一月	一二七、三
同　二月	一三三、三
同　三月	一三七、八
同　四月	一三七、三
同　五月	一四一、九

△生計費

十二年六月	一〇〇、〇
十三年六月	一一九、九
十四年一月	一二九、五
同　二月	一三二、五
同　三月	一三九、七
同　四月	一四一、二
同　五月	一四七、二

卸賣物價は五月において事變當初から四割二分內外の騰貴、生計費は四割七分二厘の上昇を示してゐる更に日本の事變以來の物價を日銀の指數（十二年六月基準に換算）から見れば

△卸賣物價（日銀）

十二年六月	一〇〇、〇
十三年六月	一〇六、七
十四年一月	一〇八、六
同　二月	一一〇、九
同　三月	一一一、〇

△小賣物價（日銀）

十二年六月	一〇〇、〇
十三年六月	一一四、八
十四年一月	一二三、二
同　二月	一二四、九
同　三月	一二四、二
同　四月	一二六、六

で前記の奉天物價をこれと直接比較するを得ぬが、兩者指數の步調を睨合せば當地の物價が如何に急ピッチで高物價に進軍して來たかゞ窺はれる更に滿洲物價を檢討する時注意せねばならないのは小賣物價における日滿兩者間の相違即ち日本人と滿人とでは調味料、醬油等において多少小賣物價の構成品目が異つてゐるので日滿兩側消費者層に與へた事變來の騰貴、小賣物價の影響度も可成り違つてゐることゝだ小賣物價に對する奉天商工公會の統計はこの間の事情を說明してゐる

△小賣物價指數（昭和十二年基準）

	日本人側（六〇品目）	滿人側（五〇品目）
十二年	一〇〇、〇	一〇〇、〇
十三年一月	一〇一、九	一一二、七
同　六月	一二〇、三	一二七、七
同　十二月	一二三、九	一三五、〇
十四年一月	一二七、〇	一三七、六
同　二月	一二八、三	一四一、三
同　三月	一三〇、七	一四四、一
同　四月	一三一、五	一四七、八

上表の如く四月現在において日本人向は事變以來三割一分五厘、滿人向四割七分八厘で兩者間の感受する物價昂騰の反響は相違してゐる、再三繰返すが統計指數は作成者のウエイトの置き方、生活必需品範圍の程度等により客觀的事情を曲解せしめる危險性を多分に包含するもので、この日滿人間の小賣物價指數も早急に鵜呑みにするわけには行かないが、大體の傾向としては滿人向小賣物價の昂騰が日本人よりも遙かに多分な影響を被つてゐると云へよう、これを裏書するものに物價騰貴のため罪惡を犯したといふ滿人が增えて來たことである、かくて卸賣物價も騰勢の一途を辿り統制品價格には暗相附きまとひ統制品價格も非統制品價格も十把一からげに昂騰へと驀進行進曲を奏でゝる最後に附言するが滿洲の物價對策は日滿生產擴充の上からも民生安定上からも或は日本以上に眞劍であるべきだ

ヒフテキ茶房
日本橋茶房

亞細亞會舘
TEL③5715.3584

全滿都市對抗水泳

大滿洲國水泳協會主催第二回全滿都市對抗水上競技大會は八月十三日大同公園プールに於て擧行される、要項左の通り
△種目自由形（五十米、百米、二百米、四百米、八百米、一五〇〇米）△平泳（百米、二百米）△背泳（五十米、百米）△リレー（二百米、八百米、メドレー）
△參加規定（1）一人二種目迄出場し得る（但しリレーを除く）（2）一都市より一種目二名以內とす（3）各種補缺二名を認む
△表賞及採點法（1）優勝都市へ優勝トロフキーを授與す（2）優勝同點なる時は總得點多き方を優勝とす（3）探點は六着迄とし、一着六點、二着五點以下四、三、二、一點とす
△申込　期限八月六日迄に新京特別市大同大街民生部內大滿洲帝國體育聯盟氣付水泳協會宛申込みのこと
なほ右大會參加に要する經費は參加都市の負擔とす

西園寺公

【御殿場國通】西園寺公は今冬來案ぜられてゐた康健も恢復、十六日朝興津坐漁莊を出で同日午後御殿場の便船塚別莊に入つた九月下旬まで滯在の豫定

東大ラグビーチーム出發

【東京國通】東大ラグビー部淸瀨監督以下一行二十五名は九月一日から新京で行はれる日滿交驩競技大會のオープン競技ラグビー試合出場のため八月二十三日東京發遠征の途につくことになつた

今晩の主なる放送

▲七、三〇歌唱指導「滿洲行進曲」（新京）東山榮一▲七、四〇講演「滿蒙國境に從軍して」（新京）江崎利雄▲八・〇〇講談「田勝新左衞門」（新京）一龍齋貞山▲八・三〇ラヂオ時局讀本「家庭と物資動員計畫」（東京）▲八、四〇管絃樂（奉天）中山太陽堂管絃樂團

清眼堂　清眼堂
軍用双眼鏡
プリズム
六倍―十二倍
卅五圓より二百圓
双眼鏡
四倍―六倍
五圓より四十圓
清眼堂
新京吉野町　電③二三二九二
大連連鎖街　電3一四五七

十八日より
廿四日まで
一了軒福谷秋翁氏作
高級尺八展示即賣會
一了軒福谷秋翁氏は尺八製作については三十五年間の經驗を以て古くより斯界に知られ、殊に山田流生田流の箏曲彈奏は其の蘊奧を極められ現在東京箏曲協會長老であります今回鮮滿演奏巡廻を機に氏が丹精の製作になる尺八展示即賣會を開催、內地價格の二、三割安にてお頒ち致します尙附屬品持合、大破、小破の修繕調律承ります
（四階樂器部）
三中井

立喰の成金壽司
新京銀座新道
成金壽司
電（呼）三五三一五番

鍋
青陽ビル　電③六八〇五

割引大賣出し
純毛
洋服地
コート地
支那服地
其他
半端
キレが
澤山
有ります
日本橋通り六三
布路洋行
電話③五八四四番

外交員募集
外交員　數名
（但し日本人に限る年齡）二十歲以上
右希望者は履歷書持參本人來談ありたし
中央通り
大每舍

店員入用
十五才より卅才迄の內地人　若干名
希望者は履歷書携帶本人來談ありたし
新京富士町二丁目四番地
丸重洋行
電話（3）二六七一　六一四六一番

不用　家具什器　機械器具
高價買入電話參上
中古モーター大小各種在庫シンガーミシン
工業家庭有應接セット卓椅子色々
大經路一〇七
太隆號
增田省吾
電話2三四七九番

井出坊也氏
洋畫展
十八日より二十二日まで
會場五階ギャラリー　夜間休業午後六時半迄
三中井

關屋敏子一行 久々の訪れ！

廿二、三日國都公演

大陸慰問演奏のソプラノ歌手關屋敏子一行は上海、南京、青島、濟南、北京、天津各地の公演を終へて新京では來る廿二、三兩日に亘り滿鐵西廣場倶樂部において、演奏會を行ふが、久々の來演であり好樂ファンの間には早くも待望の聲が高い

一行は關屋敏子を始めドラマチックソプラノ關屋律子テノール櫻小路孝、バリトン里見敏雄、ピアノ伴奏宮崎斗美子を加へた人容曲目は四人の唄ふ多彩な歌謡の他にオールメムバーが扮裝付で上演する歌劇「椿姫」「ルチア姫」が呼び物として加へられてゐる、内地におけるオペラ熱漸く旺んな折から滿洲へのこの扮裝付二曲の披露は更に興味を昂めるものとならう【寫眞は關屋敏子のルチア姫】

本社後援 國防劇團 早くも期待大

廿一日から四日間公會堂へ

滿洲軍人後援會ならびに本社後援の國防劇團はいよく來る二十一日から四日間公會堂で滿洲軍人後援會主催の在京部隊ならびに出征軍人遺家族の慰問ならびに公演を行ふことは既報の通りで非常な期待がかけられてゐる、上演劇の藝題ならびにその配役の一部は左の通りである【寫眞は國防劇銃後の叫びの一場面】

△國防劇「銃後の叫び」六景 敬吉母お作（稲葉喜久雄）河田敬吉妻久子（美山暁子）河田龍吉（望月賢二）金子敬吉（稲葉楠雄）役場吏員（天野正）栗元（大下博）伊藤周藏（静間三津夫）國婦分會長（浪川武雄）同分會員（晋材つた子）助産婦（八雲龍子）在鄕軍人分會長（水上信哉）歩哨兵（大川淸）石川伍長（伊達浩太郎）藤澤一等兵（東周三）岸田大尉（望月賢二）松宮航空中尉（大下博）太田一等兵（植木正二郎）中村軍曹（稲葉妙雄）西川部隊長（稲葉喜久雄）副官（大友柳香）村長（石井久男）醫學博士（伊達浩太郎）高木少尉（稲葉妙雄）聯隊區司令官（大友柳香）他國婦會員、在鄕軍人會員、青年團員（大勢）

△「敵國降伏」三景 大道家女中かめ（八雲龍子）日蔭野妻桃子（美山暁子）大道妻實子（晋材つた子）郵便配達（大川淸）日蔭野五郎（稲葉妙雄）大道稔（水上信哉）

△女劍戟「お吉兇狀記」三場 文吉（静間三津夫）乳母おはつ（八雲龍子）娘お京（富士鶴江）野添ノ源八（大友柳香）源八子分平太（天野正）火縄ノお吉（洋見嘉江子）蟹股ノ金太（植木正二郎）土壺ノ岩三（望月賢二）三日月鎌太郎（大下博）鬼丑ノ子分石松（伊達浩太郎）司三造（大川淸）文吉ノ母おみの（浪川武雄）百姓（石井久男）百姓女（大見嘉代子）半白ノ安太郎（稲葉楠雄）其他子分（大勢）

△喜劇「食客騒業」三景 同居藝者鈴葉（美山暁子）箱屋友千代（大見嘉代子）おばアさん（石井久男）藝者鶴松（八雲龍子）同喜代菜（浪川武雄）鈴葉の父（大下博）同妹みつ（富士鶴江）食客松岡太一（稲葉楠雄）野澤健一（水上信哉）旦那（望月賢二）刑事（天野正）運轉手（東周三）

△劍戟「女國定」二場 成塚ノ美代太郎（稲葉楠雄）横澤ノ甲子太郎（大友柳香）黒太郎ノ傳右衛門（大下博）並川ノ才助（静間三津夫）役人（伊達浩太郎）國定女房お徳（洋見嘉江子）百姓ノ一（望月賢二）同二（水上信哉）同三（八雲龍子）同四（富士鶴江）茶店ノ爺茂平（石井久男）甲子太郎女房お新（晋材つた子）お花（大見嘉代子）平吉（東周三）幸造（天野正）晋松（植本正二郎）其他捕方（大勢）

△軍事劇「麥に兵隊」五景 内田鎌吉（稲葉喜久雄）友人甚作（大友柳香）遠藤巡査（望月賢二）鎌吉妻おみね（浪川武雄）娘おみよ（美山暁子）工夫太丰（静間三津夫）女房お竹（晋材つた子）村長（石井久男）淸水中尉（稲葉楠雄）河口軍曹（稲葉妙雄）内田庄一（伊達浩太郎）櫻田上等兵（水上信哉）井上伍長（大下博）加藤一等兵（東周三）林一等兵（天野正）他兵士國婦會員（大勢）在鄕軍人分會長（稲葉妙雄）

松竹「殘菊物語」のトリオ

松竹京都の本年度第一の特作『殘菊物語』は二日木讀み以來萬端を終り愈々花柳章太郎が最初の影像をフヰルムに印す初クランクを新富座裏木戸シーンより始めたが該映畫の脚本構成川口松太郎氏は花柳を追つて入洛何彼と世話を燒いてゐる、川口氏と花柳はこゝ廿年來の友人である上に舞台では切つても切れぬ程の間柄であり又この二人と溝口監督とはこれも古くからの親しい友人で殊に川口氏と溝口監督は生れも同じ東京でしかも同じ小學校を出たと云ふ古馴染み、今度この三人がしかも映畫界の巨匠、文壇の寵兒、劇壇の第一人者がトリオで仕事をすることは奇縁でもあり『殘菊物語』に對する期待と興味を倍加してゐる

ノ～と若く美しくなつてくる▼この間も吉野町の喫茶店で満映の李香蘭と間違はれ「ちがひますワ」と否定はしたが満更でもなさそう▼「あの向きで若くなつたら今に赤ん坊になるよ」…どネオン雀はさえづつてゐるがマサカネ……

鈴音

「花ある雜草」「若旦那こゝにあり」アトラクション三本立の長春座は初日以來強調、土曜日曜日は近來にない客足を見せた▼相變らずいゝのが艷劇でロッパ物と松竹現代劇の組合せは仲々の好評、ロッパ物は一體にこゝへ來ると封切時より客受けするやうである▼「春愁」「青春野球日記」の帝キネは先づ可もなし不可もなしといふところだが、この番組では多くは望めないのが當然である▼グスタフ・マハティも「春愁」では「春の調べ」に及ばず僅かに伊太利のバレーに執着を見せたのみで、獨特の官能描寫に堪能させる程のものを見せてゐない▼かうなると脚本構成の脆弱さだけが目立つて來る、戀か、藝術か、順逆に立惱む踊り子の心の動きも皮相を衝いてゐるのみで、傍系に出て來る踊り子の破局も何んのためにあるのか判らないといふ慘憺たるものである▼題材にもよらうがこゝではマハティの特異な感覺の光彩は空しく曖昧の中に低迷してゐる

皮膚泌尿 性病 外科
同仁医院
醫學博士 市橋貞三
新京富士町二丁目 電③2606番

仙人掌

いゝ友人で殊に川口氏と溝口監督は生れも同じ東京でしかも

「百萬兩異聞」と言つたところで大河内傳次郎演ずる映畫の題名ではなくてダイヤ街おでん百萬兩の異聞である▼こゝの笑子サンは話が興に乘つてくると腰掛から滑り落ちる癖がある、殊に男女間の話となると五分間に一ぺんは必ず滑り落ちてしまふ▼何が彼女を滑り落さすのか？詳しくは當人についてお調べ下さい▼バーアロマのマダムリユーと　した支那服などを着こみだん

火曜 舊七月十六日 丙辰 先勝 收 翼宿 二十八日

東京・本郷・神誠館

◎一白の人 空想を選ぶする時は實利に遠かり行くべし南と北と西が吉

●二黒の人 心を靜め節約を旨とし從來の業を守るべし東と南と北が吉

●三碧の人 謙遜自重するときは災ひも福と成り來べし西と東と壬が吉

●四緑の人 陰忍して時運の開通し來る時を待つが安全巽と乾と壬が吉

●五黄の人 橫走りせず本業を眞直に進み行を安全とす東と南と北が吉

●六白の人 投機には失敗文學上の事には成功大吉の日巽と壬と庚が吉

●七赤の人 今日始めたる事業は永久に亘りて榮ふべし巽と壬と庚が吉

●八白の人 働きたる割合に效果少なき日和合注意の事東と南と北が吉

●九紫の人 之まで苦にし居りし事の始めて成就する日乾と乙と丙が吉

ほろりと涙の出る一億同胞の感激篇を？
御覧になりましたか愈々明日限りです
爆音
小杉勇 轟夕起子 花柳小菊
「五人の斥候兵」「路傍の石」の感激を再びこゝに
田坂具隆
朝日座

各種印刷と折疊紙函製造
茶ボール 鼠ボール 各オンス在庫豊富

奉天市大和區浪速通三十二番地
勝田印刷紙器奉天支工廠
電話②二五九六番
本店 大阪

宇治茶と世帶道具の店
河久商店
三笠町日本橋通角 電(三)三三〇四番

戸張るり詞 盛田三郎曲
男召されて
田端義夫

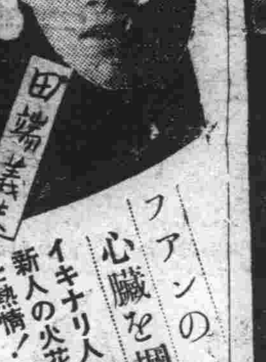

歌手略歴付新譜目録御希望の方は切手三錢封入の上お申込み下さい！ 東京大森局私書函二〇番 ポリドール販賣課
島の船唄
ファンの心臓を掴んだ男
イキナリ人氣を浚つた新人の火花の如き若さと熱情！いよく好調！
片面 乙女ごころ 山中みゆき
何處でも大評判！
ポリドール
PO—427

新京場所歡迎上映
双葉山全勝十五日間
十五日間東京本場所大相撲の實況がそのまゝ映畫となつて參りました
連日大鐵傘を搖がす好取組に肉彈相搏ち激闘するクライマックスの物凄さを或は寸前に或は高速度カメラによつて彷彿せしめ相撲の眞髄とどよめく歡呼と昂奮とスリルを余す處なくカメラに收められた逸品

帝都キネマ 17日より 21日まで

独特のアイスコーヒー
新装成る！！
新感覺を盛つた味と音樂の店

紅白 喫茶 一階 玉突 二階
新京銀座新道

面白くて上品で御家族連れに絶好の番組
映畫がとりあげた日本の銃後の家庭このつゝましさ明るき清らかさ誰が見ても感激の涙がにじみ出るこれは全日本の全家庭に捧ぐる力篇
家なき兒
「チョコレートと兵隊」佐藤武演出
小高まさる 小高たかし 主演
子供の世界はいつ迄も明るく樂しい父を戰場へ送つても子供は母の慈愛の下で健やかに伸びて行く

れき者の旗
丘を越て川を渉り野路に眠り未だ見ぬ母を訪ねてレミー少年の放浪記
新鋭マルクアレグレ監督
エクトル・マロオ 不朽の傑作
「にんじん」のロベールリナン少年主演
皆さんか、いつか一度はお讀みになつた有名な家庭小説がこんなに素晴しく映畫化されて參りました是非御家族の皆さんで御覽下さい
二十日より上映御期待下さい
帝都キネマ

18日より
入場料五十錢
帝都キネマ
世界一のレウユウスタ—マシウズが唄つて踊りぬく高き氣品を持つた傑作まるで劇場前はロンドンの劇場にいらつしやる樣です
永遠の緑
「エヴアグリーン」の映畫化
ヴイクター・サヴイル監督
皆さんを心から娯しませる映畫
世界一のレヴユースター
ジエッシーマシウズ主演
大毎滿映 RKOニュース

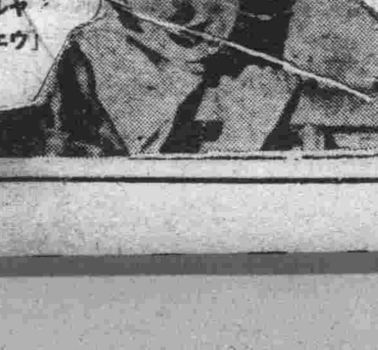

名畫祭
ゴルキーの「どん底」が二十世紀の黎明を象言する
大な藝術だとしたらルノアールの「どん底」は映畫の
最高峰に立つ傑作だ！こゝには今日
の良心と今日の苦悶
と今日の希望
がある！！
どん底
LESBAS—FONDS
同時上映 双葉山全勝十五日間
名匠 ジヤンルノアール
名優 ジヤンギヤバン
これは最高の演劇と最高の映畫が融合した傑作だ

商況 七日前場

海外經濟電報

倫敦金塊 七磅八志五片二分一
紐育金塊 三五弗〇〇〇一
倫敦銀塊 一六片八分七
同先物 一六片八分三
紐育銀塊 —
孟買銀塊 四六留比一六分三

▲市俄古小麥
七月限 六六仙〇〇
九月限 六六仙四分三
十二月限 六八仙〇〇

▲紐育棉花
現物 九仙六九
十月限 八仙七九
十二月限 八仙六二
一月限 八仙四九
三月限 八仙三七
五月限 八仙二五
七月限 八仙一二

▲印棉
ブローチ 一六八留比四分一
オームラ 一六六留比〇〇
ベンゴール 一三二留比四分三

▲カルカッタ麻袋
鐵筋 二七留比一六分一
靑筋 三〇留比一六分一

▲紐育株式
スチール株 四七弗四分一
アナコンダ株 二五弗八分三

▲外國爲替
米英爲替 休
米日爲替 四弗六八仙一五
米支爲替 —
米佛爲替 —
英米爲替 一志二片〇〇〇
英日爲替 —
英支爲替 六片四分三
英佛爲替 一七六法郎七一
印日爲替 七八留比八分五

▲滿洲中銀建替
紐育向 二七弗一六分五
倫敦向 一志二片二分二

▲阪神爲替
對米賣 二七弗四分一
對米買 二七弗三二分九
對英賣 一志二片〇〇〇
對英買 一志二片四分一

東京株式市況

▲東京株式(短期) 寄付 大引
[illegible]

商店 ・ 大阪株式

▲大阪株式(短期)
[illegible]

▲大連株式(短期)
[illegible]

公債株式 現物賣買
畑園太商店
新京中央通二十一番地
(中央郵便局前)
電話③2349=6165

各地商品市況

滿鐵 [illegible]
土木 [illegible]
豆新 [illegible]

▲大阪綿布
七月限 [illegible]
八月限 [illegible]
九月限 [illegible]
十月限 [illegible]
十一月限 [illegible]
十二月限 [illegible]
一月限 [illegible]

▲東京人絹
當限 [illegible]

▲大阪棉花
七月限 [illegible]
八月限 [illegible]
九月限 [illegible]
十月限 [illegible]
十一月限 [illegible]
十二月限 [illegible]
一月限 [illegible]

公債株式
大一證券
吉野町一丁目
電話③5977.5604.4208

▲大阪期米
當限 [illegible]
中限 [illegible]
先限 [illegible]

▲大阪人絹
當限 [illegible]
五月限 [illegible]
六月限 [illegible]
七月限 [illegible]

▲横濱生糸
七月限 [illegible]
八月限 [illegible]
九月限 [illegible]
十月限 [illegible]

各地特產市況

▲新京
●大豆 寄 引 出來高
[illegible]

▲大連
●大豆 寄 引 出來高
[illegible]
●高粱 [illegible]
●豆粕 [illegible]
●豆油 [illegible]

實株專門
凡ゆる實株
出合豐富
福や證券株式會社
東京・日本橋・大阪・名古屋

銀座キネマ 電③三八四六六五

豫告廿六日より 大岡越前守 血の歡喜

ニユース		2,20	5,05	7,46
お伊勢詣り	12,00	2,43	5,26	8,09
愛憎の書	1,0	3,48	6,36	9,09 10,2

13日より——18日まで 階上×階下1圓均一

南都キネマ 電③二四〇五

豫告十八日より 永遠の緣 どん底
階下八五錢

ニユース		12,50	4,19	7,3
漫畫		1,25	4,43	8,03
青春野球日記		1,13	4,5	8,1
春愁	11,30	2,47	6,07	9,27 10,41

十四日より五日間

長春座 電③五七七六

次週 胸に咲く花 江戸ツ子大繁昌 山野一郎
十三日より十九日迄

ニユース			3,54	7,11
若旦那こゝにあり		12,00	3,47	7,34
レヴュウ七月狂想曲		1,05	4,56	8,48
花ある雑草		1,54	5,41	9,28 10,5

八十五錢

豊樂劇場 岸本チエーン映畫御案內

ニユース		1,0	4,25	7,20
ロッパの大久保彦左衛門		1,40	4,45	7,4
女性の戰ひ	12,00	3,05	6,00	9,05 0,25

日曜日は十一時より 開放十五錢

新京キネマ

我等の艦隊		1,30	4,31	7,3
若い花		1,51	4,5	7,5
ニユース	12,00	2,52	5,53	8,5
鞍馬天狗 江戸日記	12,25	3 23	6,24	9,2 10,2

階上八十錢 階下

朝日座

武士道の魂		1,27	4,32	7,40
ニユース	10,20	2,15	5,30	8,3
爆音	12,00	3,5	6,10	9,15

十時三十五分終 五十錢 十五日より十八日まで

豫告十九日より 日活大作 路傍の石 三代目親分
次週公開 松竹二第二回作品 美しき首途 淨村國太郎主演 出世の氏神
新京キネマ
十八日より 相撲の妙味 愛情一路
十四日より十七日迄 青春相撲日記
豊樂劇場

原作、片岡鐵兵 演出、渡邊邦男 脚色 小國英雄
主演 岡讓二 霧立のぼる 特別出演 柳田貞一

愛情一路

「鐵腕都市」の名トリオ快男子岡讓二明眸霧立のぼる鬼才渡邊の激情篇・さあ又溜飲を お暑さも忘れて頂きたい

18日より
大島伯鶴 特別出演 藤原釜足・岸井明
東宝

青春角力日記

夏場所の興奮を銀幕に無敵双葉山登場

40セン

相撲の妙技

豊劇

新京吉野町 松清株式店 電③

99%の治癒率!
治淋特効劑
G-U-サイド ギユ
本店 新京

引越・荷造 迅速・叮嚀 格安
電話③五八七四番
仲 丸仲運送店荷造部
新京富士町六丁目二

金融強化
ミシン カメラ
ドコヨリモ高價買入!!
御一報秘密參上
何品を問はず萬能に通じた
正 質店
祝町三丁目三番地
電話③三六八七番

民刑一般法律事務
律師 辯理士 小西會一
新京西七馬路 第一朝日ビル

電氣冷藏器
特典付! 賣出中
定價 九七五・〇〇

電業の店

コロラチユラソプラノ ビクター赤盤專屬藝術家
関屋敏子独唱会
新作發表
七月廿二日・廿三日 滿鐵社員倶樂部
前賣券發行
名店
三中井・寶山・ニッケ・金泰
平本・日滿百貨店・森洋行
久永洋行・日信洋行・赤木洋行
山葉洋行・各理髪舘

金剛金庫

金剛金庫製造元
東來洋行
大連市山縣通一六六 電話二・二八一八番

萬古は安心して使へる萬年筆

目下上映中 花ある雑草 若旦那こゝにあり レヴユウ

次週廿日より! 長春座

漫談斷章
都會の流行など…… 山野一郎

都會で流行してゐる演藝は、芝居ではエノケン、ロッパ等の喜劇と少女歌劇など、松竹や寶塚の少女歌劇、もつとも少女といつても中には、もう三十五六の少女も居ますが、ターキーとか小夜福子など男裝の麗人が人氣を博してゐますが、これと少し似た傾向として女劍戟が、淺草などでは流行してゐます。女が強いといふのが、魅力らしい、これまでの日本の女が、弱かつたといふ處に物足りなさを感じてゐた大衆が、強い女に喝采する譯は、或意味で、モダンなものとも言へますが、筋なにかには隨分無理なものがありまして、中には隨分滑稽なものもあります。それに役者が一體に田舍廻りからあがつて來た人が多いので、中には變なアクセントで、俺あ江戸つ子だなんて大變な江戸つ子が飛出して來たり致します。私が此の間見たのは、幕があきますと浪宅の場で、浪人が二、三人の小分を連れて「約束の百兩を返せ、返さなけりや女房を貰つて行くぞ」とおどかしてゐる、浪人は何度もあやまるのですが、遂に許さず、家をぶちこわすと言つて、浪人をも毆ります。此處へ、女房が花道から、短刀をくわえて歸つて來て惡親分達を、投げ出すかつ、客は大喝采を致します。女房の言葉がふるつてゐます。ぞ切ると、青いライトがかゝる。女房が舞台の眞中でギユット見得を「やい手前達、俺の留守に何をするんだ、かよわい夫をつかまえて」と言ふことが、あべこべです。とほんのすこし山野一郎漫談斷章

漫談のNO1 山野一郎來る
水木流舞踊名手 柳澤まり子

高田浩吉 江戸ッ子大繁昌 × 胸に咲く花

新京日日新聞
朝刊
【本紙朝夕刊十二頁】
定價 本紙一部五錢 一ケ月壹圓
廣告料金 普通一行壹圓五拾錢 特別一行貳圓五拾錢
發行所 新京永樂町四ノ一 新京日日新聞社
電話 編輯局專用(3)三二〇五 營業局專用(3)三二〇〇
發行人 十河榮忠
編輯人 松本勇
印刷人 水越內之介

銘酒 高千穗

又も外蒙ソ軍越境 忽ち我巨彈の洗禮 約五百に殲滅的打撃

【ハルシャガル十七日發國通】（一）ハルハ河渡河點一帶を守備中の永野部隊は十三日拂曉ハルハ河を渡河し滿洲國領に襲來した外蒙ソ聯軍約四百を發見、直ちにこれに銃砲火を浴せかけ戰車三臺、トラック三臺を破壞擱坐せしめ全滅的打撃を與へこれを撃破した（二）須見部隊は十四日バルシャガル高地に出沒する外蒙ソ聯軍の敗殘部隊約百を發見、これを包圍攻撃し戰車一臺を撃破、重機關銃十挺、小銃六十挺、迫撃砲二門を鹵獲しこれを潰滅した

事態極めて重大化 日滿軍斷乎たる決意

外蒙ソ聯空軍は滿洲國政府再三の抗議警告にも拘らず十六日拂曉の富拉爾基下洪爆撃に次いで再度滿洲國領の要衝ハロンアルシャンを空爆し列車ならびに郵便局に對して數十個の爆彈を投下し、滿洲國人四名に重輕傷を負はしめたが右外蒙ソ聯空軍の富拉爾基及びハロンアルシャン空襲は更に滿洲國要衝の地を爆撃せんとする企圖を有すること明であり、滿洲國政府が十六日外蒙並にソ聯政府に通告した如き重大決意を固めてゐる折柄事態は極めて重大化するに至つた、なほ日滿當局は斷乎たる決意のもとに萬全の施策を講じ外蒙ソ聯側の動向並に事態の推移を嚴重監視してゐる

支那軍艦三隻 漢口に曳航

【漢口十七日發國通】昨秋武漢攻略後わが海軍江上艦艇は引續きその堂々たる陣を上流に進め、餘勢を驅つて一擧に岳州を屠り、洞庭湖に進出したが、當時逃げ廻つてゐた敵砲艦永績、民生、江貞等の諸艦はわが進撃に抗し兼ね自ら江岸に擱坐、乘員は盡く逃走してしまつた、爾來わが軍はこれ等擱坐せる敵艦を鹵獲し更に去る七月七日洞庭湖內梨頭角に坐洲せる假裝砲艦遠寧の引降しに成功した、うち江貞は艦齢古く使用に堪へず解體することになり、永績、民生兩艦及び遠寧の三隻は十六日漢口に曳航して來た

崇山南方蠢動の敵を撃攘

【漢口十七日發國通】北山々脈東側の牛欄六饋嶺附近に蠢動中の敵は去る十四日頃から大嶺山（崇山南方約六キロ）附近に出沒して來たので、わが門脇、田中、渡邊各部隊は一擧にこれを撃滅すべく楓子山東側方面と馬頭山南側方面から數縱隊に分れて進撃十五日午後大嶺山北側地區において第百九十七、第三兩師に屬する約一千の敵と遭遇、交戰數時間の後これを南方に潰走せしめた、この戰鬪における敵の遺棄死體七十（內將校二）

儼然、國境監視のわが歩哨

敵地に突入 田路少將戰死 全乘員壯烈な散華

【漢口十七日發國通】七月十七日午後五時中支軍發表＝昭和十四年六月十七日作戰用務をもつて漢口發南京經由上海に向ひたる海軍陸上攻撃機は悪天候を冒して低空飛行中午前十時卅分黄梅西北方約十五キロ老租山上空において地上の敵と交戰、機體に敵彈を受け敵地に突入乘員田路少將以下十二名は壯烈なる戰死を遂げたり、右遺骨全部七月九日わが方に收容せり

漢水西方爆撃

【〇〇基地十七日發國通】去る四月初旬の襄東會戰でわが軍の急襲包圍攻撃に遭ひ四分五裂となつて彷徨中であつた敵第五戰區の敵は最近漢水以西の地區に集結をはじめたのでわが陸の荒鷲前川部隊長の率ゐる〇〇機は十六日午後折柄の豪雨を衝いて漢水西方地區に飛び敵集結地たる港口鎭水東鎭を猛爆し敵に甚大なる損害を與へ全機無事歸還した

路安從軍記者團 敵地脱し生還

【太原十七日發國通】七月初旬より開始された潞安地區敵匪大包圍殲滅戰に從軍し太原方面より地上精鋭各部隊と共に潞安縣城を目指し猛進を續けてゐた同盟通信社特派員岡崎龜市氏以下無電班、寫眞班連絡員ならびに大阪朝日新聞社特派員根本辰五郎氏一行、大阪毎日新聞社特派員辻寛民氏一行計廿名は途中連日の豪雨による出水と河川の氾濫のため道を踏迷ひ襄垣方面に進み敵敗殘團の中心に入り加ふるに泥濘膝を沒するため行動意の如くならず全く苦境にあつたが、一行は勇を鼓し敵地を脱し岡崎、根本、辻特派員等は九死に一生を得て潞安に到着他は沁縣に向け引揚げた、目下詳細不明のため太原より各方面に依賴して調査中である

陽城拔き猛進撃 衛立煌の本據潰ゆ

【〇〇基地十七日發國通】わが〇〇部隊鬪先遣隊は連日來の豪雨を冒して猛進撃を續け十六日夕刻には衛立煌の率ゐる約五千の敵が死守せる陽城を占領、更に前哨兵は進路を北に取つて澤州に向ひ猛進撃を續けてゐる、なほ陽城は山西南部における敵遊撃隊の本據にして衛立煌軍の情報蒐集所が存在してゐたが、これが陥落によつて敵は全く浮き足立ち大混亂に陷つてゐる

山挾村堅陣突破

【〇〇基地十七日發國通】〇〇部隊の主力は十六日午後六時連日來の豪雨のため膠着狀態に陷つてゐた戰線を折柄の雨上りに將士の意氣百倍、魔軍が全力を傾注して死守した山挾村（澤州南方、河南山西省境）附近の堅陣を突破目下關車村北方晉廟舖に向ひ攻撃前進中

水道集（芝罘南東）を奇襲 敵據點に大損害與ふ

【上海十七日發國通】艦隊報道部七月十七日午後四時發表

△北支方面戰況

一、去る十三日より十五日まで三日間にわたり海軍陸戰隊は治安隊を率ゐ威海衞南東地區および芝罘南東方水道集の敵據點を奇襲し、それぞれ多大の損害を與へこれを潰走せしめたり

△南支方面戰況

一、海軍航空部隊は前日に引續き十五日も赤東山甫およびに詔安附近の敵軍事施設および軍用ジャンク群を爆撃しこれに多大の損害を與へたり

國務院人事

十七日開催の定例國務院會議において可決された人事左の如し

新京法政大學教授兼總務廳參事官 香川鐵藏
任總務廳參事官 敍薦任二等
兼任新京法政大學教授 敍薦任二等

金井蒙疆最高顧問 各方面を歷訪

金井蒙疆聯合委員會最高顧問は事務打合せのため十六日來京、十七日政府、關東軍方面を訪問種々懇談した、金井氏は十八日張家口に歸任の豫定

英側の回避的態度 反英運動に拍車加ふ

【天津十七日發國通】東京會談の成否如何は北支一億民衆の動向に重大なる影響を與へるものとして多大の關心を持たれてゐる、然も第一次折衝において日本側が劈頭提起した問題に對し英國側が回避的態度をとつたことは益々反英運動に拍車をかけてゐるとともに、第二次會談に際しイギリス側の出方如何と日本側の態度に多大の注意を拂つてゐる、即ち第二次會談において相變らずイギリス側が根本問題への討議を避ける場合においては支那民衆に彼等獨自の立場よりしてイギリス側に對し何等かの方法に出でんとするやの氣配すら見えてゐる、而も阿片戰爭以後百年間鬱積するイギリスへの反撃は遂に爆發して

一、青島におけるイギリス總領事館へ投石
一、開封市における期限附イギリス人の退去要求

等直接行動となつて現はれつゝある、斯の如き事件が日英會談の有無に拘らず、支那民衆の輿論となつて具體化されたもので今後一層熾烈化せんとする形勢にある、殊に現地天津のみは日本當局鎭壓により辛じて今日までは未だ斯の如き直接行動は生じてゐないが、日英會談の進展によつては如何なる事態が惹起するやも圖り知れざる形勢にある

彼等の常套手段 現地側の見解

【北京十七日發國通】日英第二次會談が十九日まで延期と決定したことに對しわが現地當局では

一、會議遷延は英國の常套手段でこれにより氣を拔き自國側に有利に轉回するやう更に模索する
一、會議の遷延は彼等が、愈々策に窮したことを意味するものと見、今更に驚くに當らず豫期してゐた事柄となしてゐる

しかして英國が如何なる術策を弄するともわが方針は一貫して聊かも動ずるものでなく遷延による民衆の對英反感が更に極度に上昇する場合日本人側の運動は完全に抑制し得るとしても支那民衆は自主的に動き青島、開封等に勃發した如き直接行動が處々に頻發する時は日本當局の手によるも完全に鎭壓出來るものではないと憂慮してゐる

大同居留民會 激勵電

【大同十七日發國通】十七日午後四時大同居留民會では緊急評議員會を召集し、われ等支那在住日本人として英國の態度は默視し得ずとなし

英國は支那各租界を根據として援蔣政策を依然持續、東亞新秩序の建設を妨害する東京會談において英國の敵性援蔣行爲を斷然放棄せしめ事變の解決に資せられたし

との旨の激勵電を可決、直ちに首、外、陸、海の四相宛發送した

新政權下に歸へれ 和平希望の重慶政府要人へ 臨時政府呼びかく

【北京十七日發國通】新中央政府の誕生要望の聲が次第に昂りつゝあるとき臨時政府では「憂國の士よ新政權下に歸れ」のスローガンを掲げ重慶側要人および紳商に呼びかけることゝなつた、汪精衛の上海における烈々たるラヂオ放送および中華日報に發表された和平救國の聲明以來重慶の國民黨要人間にはこの汪の國家を思ふ熱誠に共鳴し頑迷なる蔣介石の桎梏より離れんと企圖するものが次第に多くなりつゝあるが、若し新政權下に歸つたならば奸漢として虐殺されはしないかと躊躇してゐる狀態にあるので、臨時政府では心から國を思ひ民衆の幸福を考へ新秩序建設に協力せんとするものは喜んでこれを迎へ入れ新しき地位を與へるは勿論、不在のため沒收されてゐた私財も返し優遇することゝなり近く臨時政府から憂國の士よ一刻も早く新政權下に歸つて興亞のために尽せとその決斷を促すことゝなつた

新政權樹立 愈よ具體化 瓊崖民衆大會

【海口十七日發國通】歷史的新政權樹立を目指す瓊崖民衆大會第三日は十七日午前十時より中華戲院において行はれ十六日選出された九名の政務委員により各縣代表市民注視の裡に正副委員長の選擧を行つた、同十時半開票の結果瓊崖臨時政府委員長に趙士桓、副委員長に吳直夫が當選しこれにより新政權樹立大會は無事終了を告げた

更生の發足 海南島の前途洋々

【海口十七日發國通】新政權の誕生により更生のスタートを切つた海南島は茲に洋々たる將來をもつことゝなつた、過去數世紀に亘り軍閥の搾取と廣東省政府の政治的、經濟的壓迫により近代文化の外に取殘された海南島も今次の新政權樹立と共に抗日蔣政權からは勿論、廣東省政府からも名實ともにその絆を絶ち、海南島民のモットーとする瓊人治瓊の實現を見るに至つた、新政權の向ふ處は十七日發表された四項目の宣言につきてゐるが、就中日滿支提携伊防共樞軸に參加し興亞新秩序運動に力を盡すと共に軍事的には興亞新秩序を守る最南端の生命線として歐米の壓迫をも敢然に遮斷せんとするところにその意氣込みが窺はれる、海南島民に同島の我が軍占據以來既に日本軍と協力の態度を持して來たが、今日新政權の樹立によつて眞に彼等のよるべき基準を得る事となり島內の治安確保は更に急速な進展を示すものと見られる海南島が自然の寶庫であつたに拘らず從來農産物の自給自足すら困難であつたのは一に廣東省の政策の犠牲となり搾取を重ねられたからであつてこれがため海南島民は積極的經濟開發の意氣さへ失つてゐたものである、然るに今次新政權の誕生は彼等が最大の關税として支拂はされた百萬元に近い捐税を始め各種税收入は新政權の手に歸することゝなり島民の負擔は著しく輕減され且つ日本軍の協力による治安確保と日支提携による經濟開發によつて海南島は愈々王道樂土たるの力強き第一歩を踏み出すことゝなつた

晉北察南の水害

【大同十七日發國通】旬日來の豪雨の結果桑乾河の增水は甚しく憂慮されてゐたところ十五日午後晉北渾源縣方面において堤防決潰し、渾源縣城外附近は忽ち濁水滔々と氾濫し一瞬にして阿鼻叫喚の巷と化し倒壞、流出家屋續出し死傷者四百名に達する模樣

【張家口十七日發國通】連日の豪雨のため察南における被害は各方面にわたつて甚大の模樣であるが、就中橋梁破損流出は判明せるもののみにても宣化、涿鹿等廣範圍にわたり被害總額は百萬圓に上るものとみられる

自動車國營 路線を追加

康德六年度自動車運輸事業國營路線中追加の件は十八日付左の通り發表された

下九臺＝布海（三十五キロ）
泰安＝西城鎭（四十三キロ）

偶語

駐支英國大使カー氏がいよいよ辭職するらしい▼英本國を誤りたるものはカー大使の偏見による極端なる援蔣政策である▼日本の意思も實力も輕視して天津租界封鎖に至らしめたのも主としてカー大使の責任である▼その責任の上よりして辭職は當然である▼殊に自己の管轄區域たる天津の問題をクレイギー駐日大使の手に依りて東京にて解決せざるを得ざるに至れるを見ては▼其の面目の上からもその地位を去るのが人士として當然の進退である▼東洋の言葉に『外に使して君命を恥しめず』といふのがあるが老獪英國紳士のカー氏にその意味が分るかどうか▲兎もあれ吾々はカー氏の辭職の眞實ならんと信じ英國のためにもかくあることが利益たるべきと思ふのである▼東京會談開かるゝや全國に揚る排英熱の物凄さを見よ▼大勢の赴くところ取締もへつたくれもない國民のこの意氣▼この熱血國民の意氣がすべてを解決するのだ

內科 小兒科 皮膚科 泌尿科
伊藤医院
女医 伊藤津
百道街五九民生部ウラ 電(2)三八二三

大連映画館案内
日活館
常盤座
中央映画館
太陽館
寶館
帝國館
イロハ順

社説

不法極まる空爆

一昨十六日前後二回に亘り外蒙ソ聯機がわが滿洲國の二地を襲ひ爆彈を墜して去つたといふ事件が起つた、この不法行爲についての發表が行はれるや、われらはいたく憤激せざるを得なかつた。滿洲國政府が直ちに外蒙政府並びにソ聯に對して嚴重なる抗議を行つたといふのはまさに當然のところでなければならぬ。

第一にわれらに考へられることは、何故に外蒙ソ聯機がこのやうな地點に空爆を行つたかといふことである。蔽ふに術ない、悲慘なその空軍の敗退振りを無理にも隱さうとしての突爆ででもあるのであらうか。それにしては些か見識に類する行爲であると言はざるを得ない、しかもその後に日本並びに滿洲國側からなされるであらうところを考ふれば、外蒙並びにソ聯にとつてはこれは甚しく危險の多いやり方であるとせざるを得ないのである。

先づ奇怪に想はれることは今次空襲を行つた地點が現に戰闘を行つた地點よりは著しく距つてゐることである。戰闘地附近であるならば、一應その敗退した地點に再度進出せんがための行爲だと考へることも出來よう。また、もとより理由にならぬ理由であるとはいへ、外蒙側では國境の劃定について必ずしも滿洲國側の主張と一致せぬ主張を持つてゐるやうであるから、それを理由としての、外蒙としての「自衞權」の發動だと一應に僞裝することも出來ないわけではなからう。しかし空襲を行つたのは遙かにさうした問題とすれば一應は問題として良い土地からはずつと離れた、わが滿洲國の奥深く入り込んだ場所であつたのである。かかるが故に、それは甚しく惡質な、挑戰的な、暴逆極まるやり方であつたときめつけるほかはないのである、しかもその爆撃振りにはどうもわが滿洲國の交通施設を破壞しようとした形跡が窺はれるのであるからます〳〵惡質な不法行爲であつたとせざるを得ないのである。それに滿洲國としては、若し外蒙にしてその不法越境行爲をやめ、われと交渉する態度に出るならばこれと交渉を行ふ用意を有するといふ態度を明らかにしてゐる場合なのである。この場合にかかる行爲に出たのだから、これはあくまでもかかる交渉等によつて問題を決する意思を有せず、ひとへに破壞行爲に出てゐるものだとせざるを得ない。

外蒙ソ聯のかゝる挑戰に對して、われらは單なる文書、口頭の抗議を提出しただけでよいであらうか、ソ聯のかかる場合のやり口はもうきまつてゐるとも言へる。われらは今は決然たる對處の覺悟を必要とする。國境の眞の明朗化のためにはおのづから踏まねばならぬ段階がある。

日英間の懸隔解決 次回會談に注目

首、外兩相意見を交換

【東京國通】有田・クレーギー第二次會談は十七日午後外相官邸において第一次會談と同樣餘人を避け兩者一騎討ちの形で續行される豫定のところ英國側の回訓未着のため延期となつたが、これに先立ち有田外相は週末旅行より歸京せる平沼首相を午前十一時四十分首相官邸に訪問、十五日第一次會談の經過を報告し種々意見の交換を遂げた、しかして十七日の第二次會談は冒頭第一次會談において懸案となつた一般的原則問題審議の件につきクレーギー大使より英本國政府の回訓に基き意思表示がある筈で、恐らくわが方の主張通り聽從し來るのではないかと見られてゐるが、これと共に英國在支權益の全面的保證を骨子とする英國側の一般的要求を提起し、これを討議範圍に導入せんと試みて來るものとも豫想されてゐるこれに對し有田外相はわが方の方針に基き

一、討議の範圍は天津租界紛爭に現はれた一般的原則問題に限定すること

一、討議は帝國政府において豫て用意せる主張を基礎として進行せらるべきこと

の二點を强く主張し、兼ねて英國側の認識是正を求める肚と見られる、しかして會談を圓滿に進行せしめるためにはクレーギー大使に重ねてわが方の主張を容認する他はなく且討議の範圍ならびに討議さるべき題目の件では日英兩國間に、なほ多大の懸隔があるから第二次會談において果して一氣にこの難關を乘り切り得るか否か多大の注目が拂はれてゐる

會談延期 情報部發表

【東京十七發國通】十七日の有田クレーギー第二次會談延期に關し同日午後一時十分外務省情報部より左の如く發表があつた

今日行はれる筈であつた有田外務大臣とクレーギー英國大使との會談はクレーギー大使において未だ英國政府の回訓に接しない趣きであるから協議の結果これを十九日(水曜日)迄延期することに決定した

臨時議會召集を要請 社大常任委員會

【東京國通】社會大衆黨では十八日午前九時から本部に常任委員會を開き日英東京會談問題について協議を行つた結果、左の如き臨時議會召集に關する要請書を決定し直ちにこれを平沼首相に傳達した

日英東京會談は東亞新秩序建設の成否に關する重大問題であります、政府はこの際臨時議會を開催して帝國不動の方針と國民の總意を中外に闡明し以て目的貫徹に邁進すべきものと信ず、玆に政府は臨時議會の開會を奏請せられんことを要請する次第であります

蔣政權の財政窮乏

深刻な危機を招來

【香港十七日發國通】打續く敗戰と一般民衆の厭戰氣運に加へて蔣政權の財政窮乏は今や深刻な危機を招來しつゝあり、これがため蔣政府部内には近來財政問題を原因とする各種の内紛すら惹起してゐる模樣で最近重慶より香港に歸來した某要人の談によれば蔣介石は日夜疑惑と焦燥にかられてゐると傳へてゐる、又同要人の語る重慶最近の情勢は次の如くである

蔣政權財政の窮乏は覆ふべからざる事實で、例へば航空委員會の重要職員の俸給の如きも最近は僅かに五分の一しか拂つて居らずその他は推して知るべしだその結果空軍將校の間には待遇改善の聲が揚つてをり航空委員長錢大鈞はこれら空軍將校の不滿を慰めるため五萬元を支出し待遇改善に當てんとしたところ蔣介石の知るところとなり錢大鈞の行爲は專斷たりとしこれを阻止せしめられた、この事件の外にも空軍改善を名として錢大鈞は嚢に宋子文から國幣五十萬圓を受領せんと働きかけたこともあつたが、これも成功せずにをわり錢大鈞が宋子文とグルになつて空軍を買收せんとした疑ひあるため蔣介石は錢大鈞の辭職を迫つてゐる有樣で、曾つては蔣の侍從武官長だつた錢も近く香港へ逃出さうと計畫して居り目下香港にある青幫の首領杜月笙に電報して香港に住宅を探させてゐると言はれてゐる、蔣介石は最近頗る短氣となりちよつとした事にもいらいらして腹を立て勝ちで高級將官達が政務、軍務の指示を仰ぎに來る度毎にこれをひどく罵倒してゐる、現に何應欽の如きも如何なる問題によつて蔣の怒りにふれたか知れぬが、或時ひどく蔣に痛罵され終日蔣の許に止め置かれて歸る事を許されず、結局何應欽の夫人が宋美齡に泣付き、その取りなしで漸く釋放された事があり、何應欽は既に辭職を決意し辭表を提出したがそれが果して受諾されるかどうかは未だ判らないと傳へられてゐる、蔣介石は四川省主席王纘緒との阿片禁止問題で意見の衝突を來してゐる、なほ七月十日の汪精衛の宣言は香港にも可なり多數の賛成者があり今後汪が更に積極的に主和宣傳をなすならば各地の軍閥、將領や香港方面にある要人の中には必ずやこれに呼應して贊成通電を發するものが現れる情勢にあると考へられる

瓊崖臨時政府宣言

支那各地及華僑に通電

【海口十七日發國通】今回成立した海南島新政權は

一、更生海南島は惠仁慈惠たるべし

二、日支の經濟合作により開發を行ふ

三、行政簡捷財政健全

四、徹底的共産主義撲滅

の四項目を主眼とする長文の宣言を發し、これを支那各地並びに海外華僑中心地に通電しその輿ふところを明らかにした

交通の不備 蔣政權張交通部長の嘆き

【香港十七日發國通】重慶政府交通部長張公權は十六日トランス・オーシャン記者との會見において、抗戰支那の交通機關が軍需品製造に妨げられて改善不充分である旨左の如く述べた

われ〳〵は交通機關の整備に懸命となつてゐるが各種物資があげて軍需品製造に充てられてゐるため鐵道建設材料の入手が困難で、既設線の改良も新設線の新設もともに非常な妨害を受けてゐる、交通機關の整備が遅れてゐる結果肝腎の軍需品輸送が阻害されてゐる有樣で、かく軍需品確保の途たる運輸が立遅れ勝ちなことは遺憾である、なほビルマ、雲南路については自動車道路のほかに目下鐵道を建設中であるが、工事の進捗には外國の協力が是非とも必要であるから何時完成するかは外國の出方をみねば何とも云へない

樋口大尉、阪梨軍曹戰死

【バルシヤガル高地十七日發國通】去る三日のバルシヤガル高地の潰滅戰に敵戰車群中に突入した吉丸戰車隊の奮戰は全軍賞讃の的となつてゐるが、壯烈な戰死を遂げた吉丸大佐と同車した樋口與市大尉(香川縣)阪梨軍曹は吉丸部隊長及戰車と運命を共にしバルシヤガル潰滅戰の華と散つた

難澁の英佛ソ交渉

既に三ケ月、未だ行惱み

英佛ソ交渉が開始されてから既に三ケ月に垂んとする期日を經過したにも拘らず、交渉は一向に捗々しい進展を見せず、依然たる難航を續けてゐる、獨伊樞軸の駿々乎たる進撃振りに脚下のあぶなくなつた英國はフランスをかたらつて、今まで袖にしてゐたソ聯の協力を得ようとしたのだが、もともと根本的な利害關係に於て殆んど一致點を持たない英ソ兩國の共同戰線結成交渉であるから、話がすらすらと運ばないのは當然のことといへやう、交渉開始に當つて社會、經濟、文化のあらゆる分野に於いて全く對蹠的立場にある英ソ兩國の交渉が重大な難關に逢着するであらうことは既に各方面から指摘された所である、この豫想は正に的中して、交渉開始以來三ケ月餘、英ソ兩國は既に數回に亘り所謂「最後的妥協案」を交渉したにも拘らず、未だに妥協點に達せず、決裂の一歩手前を彷徨してゐる、英佛ソ交渉は何故にかくも難澁を續けてゐるか、兩者の主張點の相違はどこにあるのであらうか

□

今回の英佛ソ交渉を通じて我々の眼に映じた最も顯著な事實は、ソ聯側が終始一貫して强硬な態度を持してゐるに對し、英佛側は徹頭徹尾讓歩に讓歩を重ね、ソ聯の同意を得る爲にあらゆる手段を盡してゐることである、即ちソ聯の主張は

一、無條件且自動的相互援助を含む英佛ソ三國軍事同盟の締結

一、バルチック三國(フィンランド、ラトヴィア、エストニア)に對する三國共同保障

の二點に要約され得るがソ聯はこれを最後の一線として讓歩の餘地は絶對にないとの立場をとつてゐる、ソ聯が何故かくの如き强硬な態度をとつてゐるかといふに、先づ第一に考へられることは、獨伊の攻勢の前にソ聯が比較的安全な地位に置かれてゐるといふことである、既ち一時頻りに喧傳されたドイツのウクライナ進出説は其後あまり切迫した問題でないことが明らかとなり、獨伊包圍陣結成に對しては英佛程切實な關心は抱いてゐない

第二にオーストリア、チエッコ、リスアニア或はアルバニアと相次で獨伊兩國の進出の前に屈服した諸國を、自國に一旦不利と見るや情容赦もなく見棄ててしまつた英國の態度をよく知つてゐるソ聯としては、これと連帶的關係に入るに先立つて、云逃れの餘地なき完璧な協定内容をつくる必要を切實に感じてゐることと

かくてソ聯は數次に亘る英佛側の讓歩案を頭から笑つぱねて、飽くまでも前記二點の全的承認を英佛に求めてゐる

□

ソ聯の比較的有利な立場に對して英佛、就中英國の地位は頗る悪い、英國はもともとソ聯嫌ひの國である、昨年秋歐洲の運命を決した重大會議たるミュンヘン會談其他歐洲の外交舞臺から「歐洲の大國ソ聯」を除け者にしたのは英國である、この英國、特に英國の反ソ勢力の代表たるチェンバレン首相が、膝を屈してソ聯の協力を要請するに至つた一事からも英國の立場がどの位苦しいものであるかは略推察することが出來よう、チェンバレン首相の所謂「鐵辭政策」が全面的な破綻を見せ英國の外交方針が獨伊包圍陣結成政策に百八十度の大轉回を示した今日、この包圍政策を實效あらしめるためには是が非でもソ聯をこの陣營内に抱き込む必要がある、かゝる切實な要求に基づいて英國はソ聯に動きかけた、英佛側がソ聯の强硬な態度の前に妥協を重ね、讓歩に讓歩を行つてゐるのはこの理由による

□

交渉三ケ月、英ソ交渉は多くの迂余曲折を經て今や最後の段階を入つたかの如くである、英國政府特使ストラングがモスクワに携行した英佛側の所謂最後的妥協案も再びソ聯の拒絶する所に遭つて、英佛兩國政府は又復新たなる妥協案を作成した、この新妥協案の内容として傳へられるところは

一、締約國の一國にとり死活的重大利害關係を持つ中立第三國の獨立に對する侵略乃至は侵略の脅威がある場合には英佛ソ三國間の自動的相互援助が發動する

一、英佛ソ三國相互援助協定の利益を間接に享受する中立國乃至保障國の國名を列擧する

この案の内容が正確なりとすれば、これは英佛側のソ聯に對する全面的讓歩である、英佛ソ交渉が果して成立するか乃至は決裂に終るかは今の所全く豫想困難ではあるが、たとへ英佛ソ協定が成立するとしても英佛はこれがため重大なる犧牲を拂はなければならぬであらう事は明瞭である

英佛兩大使 モロトフを訪問

【パリ十六日發國通】英佛ソ三國交渉は九日モスクワ會談以來停頓狀態にあつたが、十六日モスクワよりの報道によればシーズ英大使、ナジヤール佛大使は本國政府よりの新訓令に基き、ストラング英特使と同道で十七日午後クレムリン宮殿にモロトフ外務人民委員を訪問折衝を再開することとなつた、交渉の前途については佛政府は打續く遲延に多大の焦慮を感じてゐる模樣で近く陸軍の長老將軍一名をモスクワに派遣し、難關打開を圖かる意向と傳へられる

增資の額高は十月中には決定

＝大村滿鐵總裁談＝

大村滿鐵總裁は十七日滿道總局において左の如く語つた

一、輸送問題

貨物輸送は最近閑散だ、院内在荷は相當あるが出荷して來ないのは農家に經濟的餘裕が出來たゝめだらう産業開發計畫の進捗とともに生産物の輸送については輸送が不圓滑のため計畫進展に支障を來すといふやうなことは部分的な波瀾はあつたかも知れぬが全體的には併行してゐる、寧ろ將來は産業計畫より鐵道の方が先行する方針でやつて行くことになつてゐる

一、資金問題

社債發行限度を擴充するといふことは一時は考へられるが社債は返濟しなければならぬ、また增資も必要だ三倍か倍額增資かは決つてゐないこれは今から決めてかゝることは資金計畫が拘束される虞があるので今後四、五年先を見透して十分研究し市場や株主等の關係も熟考の上十月中には決定しやう、若し必要とあらば二倍半、三倍增資もやらう

着々擴充されて行く 北支各地の横顏(上)

盧溝橋に日支の戰端が開かれてより玆に二年、今や皇軍赫々の武威は北蒙靄オルドスの平原より南は遙か海南島に及ぶ北京、天津、上海、南京、漢口、廣東等の主要都市を包含する支那の心臟部は悉くわが手に歸し、蔣政府は僅かに西南、西北の山地に遁入し餘喘を保つに過ぎぬ一地方政權と化し去つた、この世界戰史に比類なき大戰果は更に東亞新秩序の建設と結びつき聖戰二年今東亞の天地は希望の光に明けんとし、こゝに聖戰第三年は迎へられた、今やわが軍にとつて、單に占領地域を擴大するだけのことは易々たることであるが、現今の情勢に於てわが軍の進攻作戰は過去と違つた形式をとらざるを得なくなつた、これこそ新たなる建設の段階であり、進攻は建設と併行して遂行されてのみ有意義なる時期となつたのである、この意味に於て事變第三年は過去の二年より更に困難な時期と言ふべく大和民族は新秩序を東亞に建設、殊に北支の經濟を開發して一億の華北民衆を救ひ防共樞軸としての役割を一層强化することが急務であるがこのためには治安の恢復こそ第一の急務である

一、各地に蠢動する匪賊に對し徹底的肅清を加へる

二、北支進撃戰の策源地である西北勢力を一掃する

三、援蔣第三國勢力の根據地を奪ひ彼等を北支から驅逐する

この三項目こそ第三年の聖なる任務である、今北支には警防隊、剿共軍、保安隊、皇協軍等の皇軍の力强き味方が胚胎し治安恢復に努力してゐるが無敵皇軍は兜もとかず炎熱を冒かしこの聖戰の目的遂行のため着々寧日なき進軍を續けてゐる、いまこゝに聖火全く收まり、建設の活力脈々たる北支各占領の横顏を描く

夏草燃ゆる一文字山

事變發祥の地一文字山にも昨年の一周年記念日に北京居留民會の手によつて立派な大理石の石碑に換へられた一文字山の記念碑はまだ眞新しく焼けつくやうな眞夏の陽光に美しく映えてその日の牟田部隊の奮戰を物語つてゐる、高さ五米足らずの砂丘である一文字山に歩を運べばはるかに盧溝橋が望まれる砂丘の麓に六十餘歳の支那人老婆がゐる事變勃發の日以來皇軍に何かと好意を寄せて來た親日支那婆さんで、今でも戰蹟を訪れる日本人を一文字山の記念碑前まで案内する、附近には既に彼我の塹壕の跡もなく所々に綠なす草葉がもえて美しい砂丘である、一文字山から少し離れた大理石の古橋、盧溝橋は今支那側の宛平縣保衞團第一分團の手によつて守られてゐる、荷物を背負轎馬の群が僑上をゆつくりと通つて行く姿も平和な眺めだ、橋畔の名碑「盧溝曉月」はアンペラで圍まれ中で支那人が碑に墨をぬり紙をあてゝ「盧溝曉月」の文字を寫してゐるが一枚五十錢で賣つて異れる、最近盧溝橋を訪れる人々が斷然多くなつたので橋畔には澤山の支那人茶店が出來た、水濁れた永定河の熱砂を見ては人々はこの茶店にしばしの憩ひを求め何時までも橋畔を去り得ないのだ

國際都市天津

盧溝橋事件直後一度「南海大學方面數千の敵租界目掛けて押寄せつゝあり」との情報傳はるや天津在留日本人老若男女を問はず銃を執つて一齊に立ち、遂に敵大軍をして租界内に一歩も足を踏み入れせしめず完全にこれを確保してより聖戰早くも滿二年、北支よりの蔣介石軍は一掃され今や東亞新建設の鼓音は高らかに打續けられた々繁榮への一路に大躍進をつゞけてゐる、こゝ北支の大玄關天津は實に北支第一の經濟都市であると共に又北支第一の國際都市として實に躍動そのものゝ姿である僅々二年間における日本人の進出亦物凄く事變前僅か一萬を算した人口は一躍四倍强の四萬五千となり四十萬坪足らずの租界はために狹隘となり華街への進出と郊外への大都市實現促進運動に拍車をかけてゐる、一方經濟方面に於ては白河に臨む天津は京山、津浦兩鐵道の會するところ水陸交通の要衝をなし内地、滿洲國並に北支奥地よりの物資の集散地として事變後東亞新秩序の建設の促進と共に頓に膨脹の度を加へつゝある、斯くて事變後僅か二年にして國際都市大天津は驚異的發展をなし北支における重要性は益々加はり待望の租界問題解決と共に百五十萬都市大天津は更に明日への一大飛躍が期待されてゐる

園田鍼灸院 豐樂劇前 ②四四八〇

パーマネントは
ダイヤ街 王屋理髪院婦人部
電話③6244

新發賣 水虫 新治療劑
セイロポンO.S.S 注射劑
セイロポン「シラキ」外用劑
汗疱(ミヅムシ) 濕疹(クサ) 白癬(シラクモ) 陰嚢疹(インキン) 乾癬(ハタケ)
文献進呈
全國藥店に有
發賣元 大阪市東區平野町一丁目 白井松新藥部
滿洲特約店 新京日本賣藥株式會社

海陸運送 荷造引越 トラック運搬
新京梅ケ枝町二丁目(ダイヤ街)
西山運送店
電(3)六二二四 二四四六番

アタラシイ ヨウフク グリコ イレテミル

レコードはコロムビア時代
フルトヴェングラー畢生の快指揮!
昨春の「第五」以來の感激!
演奏 伯林フィルハアモニック管絃樂團
(十二吋全六枚アルバム入)
七月二十日發賣 特讃レーベル 熱望發賣!
悲愴 交響曲
Columbia

喘息並ニ一般祛痰鎭咳に
アスモン錠
喘息と頑固なせきに
アスモン錠はせきを止め、氣管支の痙攣を鎭め、痰を切る三作用を同時に發揮しますから激しい喘息も發作も次第に鎭靜し苦痛は除かれ安眠ができます斯樣にアスモン錠は喘息にも良効果がある程ですから一般のせきにも少量で速やかに奏効するは勿論です
包裝 五十錠入、百錠入
他に粉末、液劑並に注射藥あり
製造元 順天堂醫化學研究所
發賣元 株式會社田邊五兵衛商店 大阪市東區道修町三丁目

讀者の領分

投稿中傷歡迎不可

商工公會に再度問ふ（一業者）

新京商工公會の賦課金について特種營業者、料理店、飲食店、カフェー其他業者がこぞつてこれが納付を拒絕したこの理由については再三に亘つて吾々業者は社會に表示しまた公會に反問を警告をしたのだが、公會からは何等の反駁もなかつた、それは數ヶ月前の出來事であつた、然るに昨今にいたつてヤレ妥協だの了解だのと、しきりに宣傳をやつてゐる、はたしてこれは公會の眞意かどうか疑はざるを得ないのである、いふまでもない吾々大衆の賦課は例へば營業税、學校組合税及び所得税などがある、何れも納税すべき客觀的な理由と原因がある、營口公會が發令してゐる內容は金融の仲介、商品の斡旋、紛爭の調停、家庭の建設の仲介をする、こんな條令のその內一つでも機能の發動すべきものがあるかお伺ひしよう、おもふに公會當局は特種業者をもつて一般の商工業者と同一なものと認識して處置した錯誤の結果である、希ふ、公會の確たる明答を

銀行の事務は遲い（一預金者）

先日一銀行の預金者は銀行員からどのくらゐお待ちになりましたかと尋ねられ三分か五分だつたと答へた、その答へでいかにも銀行の事務が敏捷であつたことを證明されたものだらう、然し吾が一預金者はウソだと斷定する、何故ならば月曜日の如きは押すなの繁況である、その證據には窓口にうずたかく積まれてゐる預金帳を見よ、預金者はくたびれて次の預金日に廻してゐるのだ、こんな宣傳は銀行にオベッカでもする人達だらう、銀行の宣傳ならもう少し上手にやれる

開發軌道に乘る 北支の經濟建設
事變第二周年の發展

事變第二周年を迎へて北支の產業經濟工作は如實に經濟戰の複雜を露呈すると共にいよいよ開發軌道に乘つて經濟建設への前途を約束されるに至つた、軍事行動に併行する經濟建設の戰はまづ通貨工作に於る圓元パー原則の確立に見られ引續いて中國聯合準備銀行の創立となり更に敵性あるまたは經營者の逃避せる各鑛山各工場の軍管理經營が行はれ宣撫治安工作の進捗と相表裏して着々復舊建設への途が急がれたのであつた、この間北支那開發會社設立に伴ひ統制企業と自由企業とが分類されて前者については夫々事業の緩急に從つて開發子會社を設立後者に就いても日滿支計畫經濟の統制下に事業の整備擴充が行はれて來たのである經濟行政方面には臨時政府に、財政、實業の二部並に交通局が設けられ財政部外局として統稅總署、交通局外局に郵政總局があり更に實業部の監督下に中央農事試驗場、華北棉產改進會等農業機關も設置され、また建設總署の下に土木水利諸事業も活潑なる動きを見せ、近くは鹽務行政を統轄する鹽務總署も財政部外局として設置されることになつてゐる、かくていまや二ヶ年の短日月のうちに北支那開發への途は一應の整備を終つた譯でこれを轉機として積極的開發が約束されてゐるのである

△金融

中國聯合準備銀行の金融工作の成否は直ちに北支開發諸般に影響すること勿論で開發基礎工作として最も意を注がれたところである敵性ある舊法幣に對する攻擊も去る三月十日の流通禁止で凱歌高らかに聯銀券に揚り外國爲替の聯銀集中策强行に伴ひ聯銀券は名實共に國幣としての地位を獲得するに至つた、一方國內金融に於ては聯銀はバンク・オブ・バンクの建前から河北省、冀東兩銀行を援助して短期、長期の金融に當らしめて來たのであるが今年に入つては各地經濟復興に依る旺盛なる資金需要に對處する爲濟南、靑島兩地方銀行を創立出資して一般金融を行はしめるほか兩地分行に普通銀行部を創設し地方金融機構の整備充實にも萬全の努力を拂ひつゝあるしかしながら聯銀を中心とする金融工作はこの第一期工作を以て萬全とすることは出來ない、聯銀券が舊法幣に代置されるに及んで天津英佛租界に據る舊法幣勢力との對立は明瞭鋭角化し通貨戰の實相は物資の側面に於ける買占め、賣惜み傾向と結合して種々の弊害を現すに至つた、勿論この現象は天津租界に追ひこまれた舊法幣勢力の斷末魔の足搔きと見ることも出來るが又半面八片貿易の存在する限りに於ては絕滅することも困難なる實情にも起因する譯で今後に於ける金融工作はこの方面に對する强硬對策に少からぬ期待がかけられてゐる

△開發會社事業

北支那開發會社が北支に於ける交通、港灣、鐵、石炭、鹽、電氣、礬土、採金等を經營することは既定の事實で既に交通、電信電話、電氣、鐵等はそれぞれ子會社の設立を見、その他に於ても着々子會社設立の準備が進められ塘沽（天津）築港も興中公司の手で着工する豫定である、尙本年度の開發資金計畫は四億二千萬圓でこれが資材についても我國物動計畫により供給を仰ぐ筈であるが北支現在の狀況から見れば開發資材の現地調辨は相當困難な實情にあり從つて今度の開發遂行は資材の側面から來る制約を免れ難く各事業に關する資材配分の如何はこゝ當分開發速度を左右するものと見られてゐる

△一般產業

北支紡績業の復舊擴張は本年八月を以て終了する豫定である、セメント、製粉等も着々復興操業を續けてゐるが軍管理經營の形式はなほ當分續けられるものと見られてゐる、現地當局としては一定の條件が具備せられた曉には軍管理を解除し適宜普通企業として經營せしむる意向であるが、今後に於ては棉花、羊毛、パルプ鷄卵加工、麥稈眞田加工業落花生油、セメント等企業の振興に就き積極的援助の方針をとり人造纖維、絹、人絹、メリヤス、硝子、陶磁器等については當分進出を抑止するものと見られてゐる

△農業

北支に於ける農業は民衆の生活に直接影響する處多くこれが增產改良は一日も忽せに出來ぬものであるが、又治安に左右される事が絕大で、未だ局地的試驗の範圍を脫してゐない、然し乍ら農業指導並に實行の諸機關も着々整備の途に就き、小麥棉花の增產改良は寧ろ今後に期待される多がい

東安省五政策決定
國境建設の完成へ邁進

東安省は新設開廳以來防共の第一線を堅持すべき東部國境省として現下の時局に對應し日滿共同防衛の本義に則り速急に廣義國防體制の確立を期せんとしてゐるが、之が爲一面民心の安定を圖り、他面重要國策たる北邊振興計畫、產業五ヶ年計畫、開拓計畫を中心とし重點速進主義に依り左の五政策を實施することになつた

一、防衞對策の確立と治安の確保
1防空其の他警備施設の整備充實
2警備力の整備刷新
3思想對策の强化
4治標治本工作の遂行
5人的、物的資源の確保

二、開拓行政の進展
1開拓民の積極的入植
2未利用地の開發
3濕地の干拓、治水及利水事業の遂行
4開拓民の補導訓練
5原住民の安定輔導

三、產業の開發
1農畜水產增殖計畫の遂行
2農事合作社の擴充整備
3勞力、物資並に物價の調整
4輸送並に貯積施設の擴充整備

四、交通、通信其の他諸施設の擴充整備
1道路網の擴充整備
2水路の開發
3通信諸施設の整備
4給水施設の完備

五、民生の振興
1街村育成
2保健防疫對策の確立
3教育の普及
4養倉制度の擴充强化
5社會施設の普及

右に關し御影池省長は左の如く語る【寫眞は御影池省長】

今回の重要國策たる北邊振興に伴ひまして本省が設置されましてより一ヶ月餘を經過いたしましたが、省政の根本方針たる省是並に政策を今回決定いたしました而して玆に一言致して置きたいのは本省の使命は北邊振興計畫に略指示されてをりますが、私と致しましては省政方針は先づ本省の特殊事情を充分吟味し本省に即應せる諸政策を樹立すべきと考へましたので、省設置以來特に省內の實情を知悉することに努め、之に依つて本省に最も必要な然も緊急を要するものを克く檢討し之を省是並に政策と致した次第であります、而して今後は省是に基き此の諸政策を遂行することであります、吾々は勿論滅私挺身これが遂行に邁進する覺悟であります、官民各位に於かれましても此の意を充分諒解せられまして、本省の使命たる國境建設の完成に協力一致せられむことを改めて希望する次第であります

戰禍の跡も整備 中支の經濟復興
將に第二段階に邁進

中支那の復興建設は事變以來滿二ヶ年を經ずして既にその第一段階を終り、將に第二段階に邁進し焦土のうちに進められた復興建設計畫も今や完全に軌道に乘り、その機構も殆ど整備された形である

華北蒙疆と異つて戰禍を激しく蒙つた中支那は元來土地肥沃、人口稠密でしかも資源は華北蒙疆の如く未開拓な鑛物原料資源を豐富に有してゐるのとは異り、通商貿易を目的對照として眼を注がれて來た土地であつた

從つて今次新秩序建設に當つても華北蒙疆が資源開發を中心に一路邁進したのに對して中支那は一見極消的とさへ見える戰區復興に充分の努力を注がねばならなかつた、しかも華北蒙疆と違つて蔣政府從來の心臟部といはれた中支那にあつては民衆抗戰意識も却々旺盛であつて、敵は遊擊隊便衣隊となつて治安を攪亂しわが經營を妨害したがわが陸軍不斷の治安工作と維新政府施政の進步に伴ひ治安も漸次安定に向ひ、これとともに復興建設の飛躍的進展を見るに至つたのである

△經濟建設

中支那經濟建設は維新政府および興亞院華中連絡部が中心となり會社の設立、資金の運用に關しては中支那振興會社が主體となつてこれに當つてゐるが、中支那振興會社の子會社として設立された日支合辨の國策會社は華中興業、華中水電、上海內河汽船、華中電氣通信、華中蠶絲、上海恒產、華中都市自動車、華中水產、大上海ガス、華中鐵道、淮南炭鑛十一に上り、更に近く設立を豫定されてゐるものに沿岸海運および海州の二會社がある、これを公共事業、交通整備及び資源開發の三つに分つて考察すれば

一、公共事業 公共事業の復興は戰區復興の中心となるものであり、上海、南京、蘇州、杭州、無錫、鎭江等都市を中心に華中水電は電氣及び、水道、華中電氣通信は電信及び電話、華中都市自動車は市街乘合バスの復興に努め來つた結果、中支那主要都市の發電所は既に復興せられたるもの既に廿に近く、無電は直接歐米と連絡するに至つてゐる、更にまた上海恒產及び大上海ガスは上海新都市建設に着手、今日三千の苦力が酷熱の下に土地建設に勤んでゐる

二、交通整備 治安維持の點から言つても物資移動の點から言つても交通の整備は復興の重要な根幹であるが空には大日本航空及び中華航空が中支那各地間及び中支那と日本及び北支那とを結びまた華中鐵道は江南鐵道及び都市を結ぶ長距離バスを運營するに至つてゐるしかして中支那は華北蒙疆と異り大路をもつて交通の網を張つてゐた土地であり水路交通の重要性は極めて强調されなければならないが、これが機關には近く創立さるべき日支連絡の日華海運を中心にその培養路線として沿岸海運內河汽船を配しその他大型戎克協會、內河民船公會等によつて統制の方針で進んでゐる

三、資源開發 資源開發を目的とする國策會社としては既に華中鑛業、華中水產等の各社の創立を見、また華中棉產改進會は棉業改良に着手してゐるが、有名な大冶鐵鑛の如く日鐵自ら手を入れてゐるものもある、なほ商業の領域における事變以後のわが進出は目覺しきものがあるが、工業の領域においても紡績はじめ日支共同經營の實を結ぶもの多く日支合辨の國策會社として華中印書局、永禮化學工業公司、華中電影公司等の誕生を見た外中支那振興會社の子會社及びこれら國策會社は何れも維新政府登記の法人であるが、支那側民間の投資も漸次增加を見てゐる

△財政金融

維新政府は昨年三月創立以來人民の負擔輕減と冗費節約を目標に戰區復舊に努め來つたが昨年五月日英間に海關處理の取決め成るや李建南氏を江海關監督に任命、維新政府最大の財源たるべき江海關をその掌中に收め、ついで鹽務組織の完成と統稅機關の接收に努力を續けるとゝもに歲出の側においても年度豫算編成に多大の努力を拂つて來たが、まだ完成の域に達してはゐない、また地方財政については戰後各地において徵收しつゝあつた厘金類似の消費稅撤廢に努め本年二月一日遂にこれを完成した、初代財政部長陳錦濤氏は病身よくその衝に當つたが本年五月一日懸案の華興商業銀行創立せらるゝや自ら總裁となつて金融國策に乘出したが、遂に病魔のため六月十二日志半ばにして倒れたことは大なる痛手であつた、華興商業銀行は中支那金融工作の第一步として戰區內の金融梗塞打開を第一の任務として登場、蔣政府側のあらゆる妨害を排除して着々堅實な途を步んでをり、現在の華興券流通約六十萬華興圓、法幣と同一水準たる八片にはじまり現在なほ法幣と等價を維持してゐるが將來法幣が底無しの下落を告げるやうなことがあれば敢然起つて獨自の價値維持を圖る筈である中支那金融工作は兼ねてわが中支那經營の癌とも呼ばれて來たものであるが同行の順調な發展は經濟建設の進展とゝもに蔣政府側に大なる衝動へ上海租界內居住の支那人にも相當の動搖を與へてゐる

羅府新報特派員 宇野一麿君來朝

【東京國通】アメリカ第二世只一人の從軍記者として漢口攻略戰に活躍した日本羅府新報特派員宇野一麿君（二三）が今度は排日米紙に聖戰の實相を書くためこの程來朝した同君は前回の從軍後アメリカ各地で從軍講演を行つたところ、これが從來支那側の逆宣傳に迷はされてゐた米國人に非常に歡迎されたので、今後は今まで日本の報道を掲載しなかつたアメリカ諸新聞紙の邦人として最初の特別寄稿特派員となつて日本側から見た支那事變と戰後の復興狀況を書くため來朝したもので、三ヶ月間上海、廈門、香港、廣東、漢口、南京、徐州、臺兒莊、靑島、天津、北京、包頭滿蒙西部國境を巡歷する

麥粉 セメント 白米 清酒 麥酒 食料品 砂糖 棉製品 石鹼 殺虫劑 保險代理
合資會社 光武商店
哈爾濱・牡丹江・チチハル・佳木斯・黑河

LORTON
ロートン
瑞西製最高級品

重量擧に新記錄

【東京國通】第三回關東重量擧選手權大會最終日は十六日午後五時より日比谷公園運動場において擧行されたがこの大會に八二・五瓩級で飯田一郎君は日本新記錄を樹立した

△八二・五瓩級飯田一郎（日本大）押九〇瓩（大會新）拳八五瓩（タイム及大會新）扛一一五瓩（大會新）二九〇瓩（日本新）

女子八十米障碍世界記錄

【ローマ十六日發國通】ドイツ對イタリー對抗陸上競技會は十五、六兩日メイルランドにおいて擧行されたが、第二日の十六日女子八十米障碍でイタリーのクローデア・テストーニ孃は十一秒五の世界新記錄を樹立し從來の世界記錄エンゲルハルト（ドイツ）の十一秒六を破つた

全奉天水上競技

體聯奉天事務局主催全奉天水上競技選手權大會は十六日午後一時より千代田公園プールで開催、一着の成績は左の通り

△四百米自由型1柚月（奉俱）六分〇〇秒四△五十米背泳1黑田（鐵工）三九秒〇△百米平泳1江崎（無）一分二三秒一△百米自由型1最里（奉俱）一分一一秒〇△八百米自由型1板倉（奉一中）一三分五一秒四△五十米自由型1志村（奉俱）三〇秒〇△百米背泳1柚月（奉俱）一分二五秒一△二百米平泳1久米（奉商）三分二六秒一△二百米自由型1柚月（奉俱）二分四二秒七△二百米繼泳1奉俱（最里、柚月、井上、志村）二分二秒〇〇

商況 七日後場

各地株式市況

●大連株式（短期）

	寄付	大引
五品	[illegible]	[illegible]
大新	[illegible]	[illegible]
新東	[illegible]	[illegible]
滿業	[illegible]	[illegible]
鐘紡	[illegible]	[illegible]
同新	[illegible]	[illegible]
滿鐵	[illegible]	[illegible]
土木	[illegible]	[illegible]
豆新	[illegible]	[illegible]

●奉天株式（短期）

	寄付	大引
新東	[illegible]	[illegible]
鐘紡	—	—
同新	—	—

手形交換高（十七日） [illegible]枚 [illegible]錢

空襲夫人 海野十三

慘害を見よ！人事ではない、近き將來でもない、銃後國民は刻刻警戒せよ！而して恐るべき空襲に備へる心の用心をせよ!!

戰に勝つには何うすればよいか
蘆溝橋事件の思ひ出 陸軍步兵少佐 鈴木庫三 步兵中佐 櫻井德太郎

櫻井中佐 長田幹彥氏

聖戰下銃後の花柳界を主題とした大長篇讀切
七色鳥 長田幹彥

輝く聖戰二周年を迎へて百萬讀者に急告!!
困苦の銃後を笑顏で護れ 『富士』で明るい長期戰!!
戰爭が長期にわたればわたる程、前線銃後に健康な娛樂が大切！士氣を鼓舞し、銃後を明朗にし、以て愈々精神彈藥の威力を發揮させるのが『富士』の大使命です!! 緊張を緩めぬ慰安雜誌富士

▲明治名將 軍神廣瀨中佐 木村毅
▲戀と出世 青雲雙六賽 村松梢風
▲男賣出し 會津の小鐵 寶井馬琴
▲血鬪死鬪 大拳鬪戰 瓜生健兒
▲江戶巷談 火除襦袢 目黑麥男

出征兵士を送る歌大募集發表 一等 日本刀一振 賞金一千五百円

富士 八月號 愈々出來

▲青春哀歌 戀愛算術 菊池寛
▲强劍無類 栁榴一角 白井喬二
數奇波瀾の大生涯 伊達政宗 鷲尾雨工
▲奇緣の戀 生命ある河 片岡鐵兵
▲仇討悲憤 新版天下茶屋 吉川英治
▲人妻受難 岩に咲く花 小島政二郎
▲熱血多情 幕末十劔士 川口松太郎
▲怪奇殺人 地獄の道化師 江戶川亂步

（軍國純情譜）勇士の姉 橋爪健
（軍國の母）頑張り袋 六郷伸一
●時局寫眞畫報 ●夏の姿態或日の花形 ●富士漫畫納凉大會 ●映畫ファン百面相
戰機を摑む
平手の研究

新連載ユーモア小說 青春サーカス 川原久仁於（田中比左良畫）
▲落語 やきもち列車 柳家金語樓
▲漫才 新戰術 林家染子 染次
尾張騷動 三代盜ッ人宿 子母澤寬

スパイか恋か 熱情の翼 竹田敏彥
一本刀度胸骨 かりがね家 陸直次郎
特輯 旅の珍談奇談 特ダネ持寄り會

定價七十錢 送料四錢 大日本雄辯會講談社

体位向上 ブルトーゼ 補血強壯
株式會社 藤澤友吉商店
奉天市加茂町十五番地・大連市山縣通七番地
天津日界常盤街一番地・上海靶子路八號
B1409

家庭

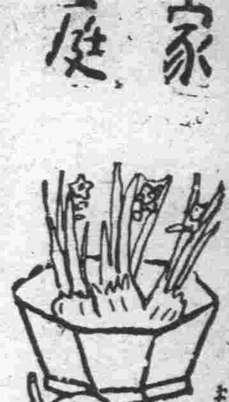

國民防諜に就て

(四) 鐵道警護隊總監部

何ウシテ防グカ

何うして防ぐかの一番根本的なものはスパイを摘發して一人も存在せしめず發生せしめぬ事であるが、之は警務機關の者に譲るべきだが、之等の者も人間の事であるから洩れもあらう、其れでお互は一應スパイは各所に居ると謂ふ前提の下にそれを何う防ぐかと謂ふ事を研究せねばならないのだ、スパイの手段方法は無限であるが、丁度分け登る麓の道は多けれど同じ高嶺の月を見るので、スパイの結論は機密である、して見れば是が洩れて行く經路を見ると、それはスパイが聞くか、見るか其の他五感の力でやるより外はない、觸、味、臭等も廣く謂つて見ると之の考へ方に含めて考へ得ると思ふ、見るのは文書を通して見るか、現實の事象を見るかである、現實の事象の問題は見せぬ事に努力するに越した事はないが、多くの場合困難であるから玆では見せぬ事に努力すると片付けて、お互の最も關心すべき事は話しと文書とである、又事實上に於ても此の二事から洩れなければ何事でも決して大事にならない、談話に就いては話さぬに限る、話しさえせねば何も起らない、併し話さねば仕事にならない場合もあるから話しは必要の最少限度にする、必要のない場合は勿論必要な時でも之を最少限度に止める、玆に最少限度とは話しの量と相手の人に付て謂ふのである、次はお互の話しで良く言ふ事だが「此處では」と場所的の考へが非常に惡い、スパイは何處に居ると限らぬ、此處では其の中に居るかも知れぬ、若し居らぬにしても其の場に居る者の中で口輕い者が居て外で喋らないとも限らぬ、又良くやる事だが君丈けにと話す樣な事は決して話すべきことでない、相手は又語るなと他に語るであらう、長く語らないとしても既に必要以外に語つて居る丈けは確かなのだ、免角日本人は此の話したがる、知つた振りしたがる、思ふこと謂はざれは腹膨るるとか、全く防諜上には逆に出來て居るが、お國の大事には代へられぬ、お互に謹む事にしよう、次は文書だが、文書は通信文書と事務文書に分け得る、通信に就いては談話と同じに考てよい、只通信は對話者に相當する相手が遠くに居るから其の相手に信書の着く迄に中間で他に見られる、即ち中間の開きがないとも限らぬ事を注意すべきであらう、業務文書は作成を必要の最少限度に、そして印刷等の場合は其の原稿、原板、タイプなり原紙の處置迄考へぬと大變な手抜かりとなる、出來た文書は先づ取扱中に洩れる余地が多い、机の上に置いて居る間に殊に一寸机の上に於て、外出する等の事はよくある、次は持廻りだが此の時に廻り中紛失する事もあれば給仕や其の他の者に見られる、給仕が一寸その邊に置いて外の用事をすると謂つた事は度々目擊する所である、次は保管であるが、之もスパイには相鍵のある事迄考へて貰はねばならぬ、只箱に納めたらそれで良いのだと早合點してはならない、之は信書でも同じだが、保管してあつたものを取出す時には保管中に他人に見られた樣子はないか、信書でも封緘に異狀はないか位の注意は絶對に必要なのである、更に文書は反古類が大切なものだ、一寸書きさし等はクルクル曲げて紙屑籠の中に入れるが、之も良く燒き棄てでもすれば良いが、人任せで任せられた者はいゝ加減にして置くと謂つた事例は澤山ある、更に作つた書類が紛失でもして居れば何時でも其の紛失が判る樣に心掛け注意すべきである、スパイの諜略行爲に對する防止の方法も同樣で、諜略の行はるゝ如き所にはスパイを近寄せぬ、又内部にも包藏せしめない樣にするより外に方法があるまい、之が爲めには看守なり警戒なりを嚴重にして、彼等に策動の餘地を與へない事である、諜略が人に對して行はるゝ場合でも其の諜略に迂濶にかゝる事のない樣に國民精神の抵抗力を作つて置く事であろう、要するに簡單に書いては置いたが、各人が細密なく防がうとする努力が必要で、而も其の努力はスパイのする事前にスパイの甘いも辛いも判つて防がうとするのである事を附加へて置く

夏の育兒十戒
これだけ知れば無病で過ごせます

一、一日一回の入浴を缺かさぬは勿論、溫いタオルで度々肌を拭いてやること(皮膚の清潔とあせもの豫防のため)

二、お襁褓は度々取換へ、カバーはメリンスのやうな薄いものを用ひること(怠ると濕疹が出來る、又厚着はあせもの甚、腹部を冷やすは恐ろしい消化不良の因)

三、蚊や蠅や蚤から赤坊を護れ(若し少しでも喰はれたらすぐアンモニヤ水を塗つてやること)

四、お乳以外の水分(湯冷まし、果汁)を十分補給すること(恐れて水分を與へないと赤ん坊はぐつたりと弱つて了ふ)

五、母乳以外の食餌は何より新鮮第一を心掛けること(例へば澱粉質は非常に早く腐敗醱酵を起し易い、從つて牛乳の中に重湯をまぜて與へる時はちよつと放つておいても惡くなる、また粉末ミルクは罐を開けると夏期は早く變質を來し易いから、小罐を度々求むるのが得策です)

六、お乳を與へるのに夏期は特に時間を規則的にすること(消化不良の因となる)

七、日光の直射を避け、日蔭で薄着の赤ん坊に十分反射紫外線を浴びさせること(夏こそビタミンDを得て抵抗力を增させるに好季節であることを知るべきである)

八、出來れば海や山に赤坊を同伴するのがよい。(汚れのない空氣は生命の糧、已むを得ぬ場合は樹木の多い廣場や小公園がよし、たゞ余り長くゐるのは却つて過勞に陷らせる危險がある)

九、這ふやうな子供をお台所での洗濯や調理の際近づけぬこと(不潔な飛沫を浴る)

十、暑い夏に側からあまり煩さく何かと赤ん坊に教へこまぬこと。(疲れさせ神經質になるだけである、暑い間は成るべく靜かな休息を與へてやることが第一)

榮養豐富な夏向き料理
魚や肉を材料に

これからダン〳〵暑さに向つて來ると食欲が細つて、お惣菜などもごくあつさりしたもの〳〵と歸るやうになりますが、さうした淡白な野菜類ばかり食べてゐる時ともすると陷りやすいのは榮養不良といふこと、そして夏の

衰弱 を一層增させるもとになるのですから、その點十分注意して肉類魚類も時々は召上るやうに…料理方法によつてはさうしつこくなくて大變食欲を增させるものです、で、次にさうした料理法二、三申上げませう

干鱈甘露煮 午鱈百匁程水につけて、毎日水をかへながら二三日おいて、すつかりやはらかくもどつた時、よく洗つて適宜に切り、別にだし昆布を二、三寸洗つて五分角位に切り、鍋の下に敷いてから前の鱈を入れ、すれ〳〵位の水で中火にかけ、二、三十分もゆつくり煮てゐると軟くなりますから、そこへ砂糖大匙山に一杯、醬油三勺程度で煮つめます、これは眞夏でも四、五日間は大丈夫です、なほあとに殘つたつゆは茄子など煮る時利用して大變おいしいものです。

生揚げ スヽキとか、アヂとか、トビなど形の大きいものは三枚におろして小さければそのまま油をグラ〳〵たぎらせた中へ入れてさつとから揚げに、そのままあついところを生姜醬油で食べます。

ジャンユー 牛でも豚でもスネ肉はこはいかはりにはごくお安いものですが、その豚のスネ肉を百匁とすると、切らずに大きいまゝかぶる程の水で三、四十分コト〳〵と煮ますその時臭ひ消しに醬油と生姜のきざんだものを少しづゝ入れて下さい、暫くして榮箸の自由に刺さる位やはらかくなり、汁も煮つまつて來た頃、醬油を五勺程注ぎ、これの煮つまる頃又五勺程加へて煮つめます。で食べる時は小口からうすく切り、四切か五切位お皿にもり、わきにカラシを添へますこれは時々火を入れると十日でも二週間でももつものです。

チャウシュー 豚のロース肉二百匁程を丸ごと、葱、生姜(刻まないでよし)と共にかぶる程の水で一ぺん茹でて茹でこぼし、新しくまたかぶる程の水と葱と生姜を加へて小一時間もゆつくりと煮ます。汁がなくなつた時、醬油約一合に黑砂糖十匁(なければ赤でもよし)でしばらく煮まず、召上る時は二人前なり三人前なり切りとつてフライパンでまはりをヂュッと燒いてから切つて出します

胡瓜の切り屑で化粧水の作り方

◇…今さかんに出廻つてゐる胡瓜を利用してお化粧下によい水を作つてみませう、しかもそれが今迄きうりもみを作つたときやお漬物を作つたときに切りすてゝゐた胡瓜の切りくづで出來るのですから一石二鳥です、つまり胡瓜の芯などの柔かいところは其のまゝすりつぶし、固いところは卸で胡瓜の汁をしぼるのです

◇……さてこのしぼり汁を大匙四杯ほど作つたら、これに倍量の水を加へて、瀬戸びきの鍋へ入れ煮立てゝ殺菌します、かうして殺菌したら硼砂二瓦、リスリン四瓦、ローズ油五、六滴を十瓦のアルコホルでとかし、これに炭酸マグネシウム二瓦を入れてよくかき混ぜこれを胡瓜のしぼり汁と水とを混ぜ殺菌してぬるまゆ位にしておいた液體の中へ入れてよくまぜ合せます

◇……まぜ合したらこれを濾紙でよくこして、きれいに洗つた瓶の中へ入れておきお化粧下としてつかふのです

立續ける人に多い
扁平足
原因と療法

扁平足は、足の變形のうちで一番多いもので、俗にいふ足の「土踏まず」即ち足の穹窿部がなくなつて平になつたものです。これには足の縱軸が下つたために出來たものと、橫軸だけが下つたために出來たものとあるが

大多數は 足が内側へ曲つてゐる場合が多い。扁平足は稀には先天性のものもあるが、殆んど後天性のもので、而もその大部分は、身體が重過ぎることが原因になつてゐる。職業的に見ると、立つて職業に從事するもの、殊に若い女工さんに多い。スポーツマンやダンサには、アキレス筋を使ひ過ぎて踵が上り從つて

足の裏が 平になつてゐるものもあるが、これはほんとの扁平足ではない。又ユダヤ人や土人に扁平足が多いと云はれるが、これもほんとの扁平足ではなく足の穹窿部の筋肉が發達したものであらう。日本でも魚師などに時々同じやうなのを見受けることがある。戰ひには敗れたが、跣足で山野をかけ巡つたエチオピアの兵隊も、おそらく足の裏の筋肉は非常に發達してゐることだらう。扁平足になると起立又は步行するとき

足に疼痛 を覺えるがこの疼痛は足の甲とその裏と足首の踝部の關節に起きるものである。しかしかうした疼痛がなくて、膝の内側とか、腰痛とか、坐骨神經痛樣の徴候を呈することもあるから注意しなければならぬ。しかもこの疼痛は、必ずしも形の變化に比例しないで、むしろ扁平になりかけた頃が、痛みはひどいやうである。さて、扁平足の豫防であるが、日本人には

履き物が 非常に影響するやうである、殊にコンクリートその他堅い所で、スリッパをはいて働くのは扁平足になり易く、さうした人はゴムかフエルトの草履をはく方がよい。靴はどこよりも踵がしつかりしてゐないと扁平になり易い、だから少し扁平になりかけの人は、靴は編上げにして踵でしつかりして置く事です。下駄は鼻緒のゆるいのは禁物であり、また下駄の齒の内側の擦りへつた人は

常に左右 をはきかへていつも外側に擦りへつた方がゆくやうに心掛ける必要がある。最後に扁平足の矯正治療であるが

ひどい扁平足は專門家の手術を受けなければならないが、普通の場合は足をマッサジしても效果があるし、「土踏まず」の部分に「土踏まず」に相當する大きさに綿を切つて當てて靴や足袋を履くと效果があるな又、海岸などで跣足で砂踏みをしてもよく、更に次のやうな

矯正運動 を毎日繰返すと矯正出來るから試みるとよい。それは、先づ第一に足首を數回廻してから足の小指の方に力を入れて踵を上げ、足の外側を土につけて步くのである。要は足を内旋して步くやうに心掛ければ、だん〳〵に治るものである

海外短信

萬博に世界最初の自轉車

【ニューヨーク發】自轉車の需要は年一年と增加する一方であるが、さてこれが何時頃出來たかは餘り世間に知られてゐない、それでニューヨーク萬國博に世界最初の自轉車は如何なる型をしてゐたかと言ふことを紹介するために今から百年前の、自轉車と同型のものを陳列することになり非常な話題を提供してゐる、自轉車の元祖は一八三八年にスコットランドの一鍛冶屋なるクックペトリック、マクミランと言ふ人が最初に造つた物であつて彼がこの自轉車を創つてから約二ケ年の間一生懸命に練習じやつとのことでこれを實用化することに成功したものである、然し身長六尺もある大の男が奇妙な乘物に乘る練習中道の眞中で幾度も落る樣が非常に滑稽なので近所の人々は「間拔なマクミラン」と馬鹿にしたものであつた

コーヒーで髯を剃る

【ニューヨーク發】近い將來に吾々はコーヒーで字を書きコーヒーで髯を剃ることになるさうです、といふと甚だ奇異に聞えるかも知れないが、實はブラジル珈琲は夥しい生産過剩に惱んでゐて昨年來ブラジル珈琲製造業者及び輸出業者組合は過剩珈琲の處理方法に頭を惱まし續けてゐたところがこの程ニューヨークのH・S・ボーリン化學研究所で珈琲利用の研究が着々實を結びブラジルの惱みもどうやら解決の緒に着き始めたらしい同研究所の發表するところによると、珈琲を原料にして丁度ベークライト同樣の各種工業製品を製作し得る外副産物として珈琲油、ヴイタミンD等も出來、更にその滓は農業肥料となるといはれる、これによつてブラジルの過剩珈琲の二割半から五割までは片付けられると業者關係でも大いに研究の結果に希望を繋いでゐるから、今に珈琲製のペン軸だの珈琲製の安全剃刀などが續々市場に姿を現はすことにならう

中古カメラ売買 乾寫眞機店 新京銀座電(3)三三九〇

ラヂオ
けふの番組
[M・T・C・Y 新京放送局 十八日(火曜日)]

朝

六、〇〇(新京)建國體操
六、一八(大連)入港船のお知らせ
六、二〇(東京)ニュース
六、三〇(大連)中等滿洲語講座 秋父固太郎
六、五五(大連)朝の修養
七、二〇(大連)朝の音樂
名僧傳(十三)親鸞(上) 千葉康之
(レコード)
一、ベルとシロフアン獨奏
1、メヌエット レイッ
2、ガボット ニッツ
二、ヴイブラフオーン獨奏
1 小鳥の黃昏の唄 デルグゼン作曲
2、花咲く頃 レール作曲
三、合唱
1、クリスマスの鐘(ドイツ童謠集)
2、パリ ブランク作曲
3、ジョビネッツア ブランク作曲
八、二〇(新京)氣象通報
八、二五(新京)建國體操
九、〇五(東京)經濟市況
九、三〇(東京)經濟市況
一〇、〇〇(大・新)經濟市況
一〇、〇五(哈爾濱)幼兒の時間 うたのおけいこ(二) なきむしけむし

晝

一〇、二〇(大連)家庭講座 夏季衛生講座(六) 三界實義
一〇、四五(新京)夏と簡易生活 泉初枝
一〇、五〇(新京)家庭メモ
一一、三五(大連)料理獻立
一一、四〇(東京)經濟市況
一一、五九(東京)時報
〇、〇一(新京)晝の演藝(レコード)
一、浪花節 國定忠治(赤城の一夜) 吉田奈良丸
二、漫才 動物學教室 花菱アチャコ 千歳家今男
三、落語 ざるや 柳家金語樓
〇、三〇(東・新)ニュース
一、〇〇(大・新)經濟市況
一、一〇(大連)經濟市況
二、二〇(東京)經濟市況
三、〇〇(東京)ニュース
四、〇〇(新京)氣象通報・ニュース
四、四〇(大連)經濟市況
五、二〇(奉天)ニュース

夜

(奉天)演藝「鮮語」
六、〇〇(東京)子供の時間 兒童劇「僕等の野營」 新京室町小學校兒童
六、二〇(東京)コドモの新聞
六、二五(哈爾濱)初等ロシア語講座 櫻木新吾
七、〇〇(東京)ニュース 勤勞奉仕隊ニュース・告知事項・職業紹介・今晩の番組
七、三〇(東京)特別講演 少年戰車兵制度について 陸軍戰車學校幹事 陸軍大佐 岩仲義治
七、四〇(張家口)ラヂオ見學 興亞の資源大同炭鑛を探る 〃口泉永定莊炭鑛坑内より中繼〃 擔當 吉川アナウンサー 杉野炭鑛長
八、〇〇(東京)ハモンドオルガン獨奏 ヘンデル作曲 ラルゴ 外四曲 奧田耕天
八、三〇(東京)ラヂオ時局讀本 家庭と物資動員計畫(下)
八、四〇(東京)青年の時間 身心の鍛錬と徒步旅行 小山松吉
九、〇〇(長野)高原の自然に聽く 〃長野縣志賀原丸池附近より中繼〃
九、一五(大阪)歌謠組曲 讃れ大空
一、讃れわが空
二、消せよあかりを
三、都の鐘
四、讃れ大空
五、爆彈下の女性
六、荒鷲の歌
合唱 JOBK唱歌隊 男聲部
伴奏 大阪ラヂオ、オーストラ
獨唱 鈴木富美子 藤堂顯一郎
編曲並指揮 森安勝
九、三九(東京)時報・ニュース・ニュース解說
一〇、〇〇(新京)氣象通報・ニュース・告知事項・明日の番組
一〇、二五(新京)滿洲建設勤勞奉仕隊便り(對日滿)
一〇、三〇(新京)今日のニュース
一〇、四〇(哈爾濱)北滿の時間(落語)

ラヂオの御用は 東京無線

小兒科專門 古野医院 電3-5243 八島通七 新京神社裏南角

森永ミルクキヤラメル

元氣な僕等の一番なかよし

小松痔退座藥

進呈する!
東京市日本橋區本町一丁目
大阪市東區瓦町二丁目
株式會社 玉置商店

上記へハガキでお申込の方に、痔疾治療の指導書を無代で進呈しております。

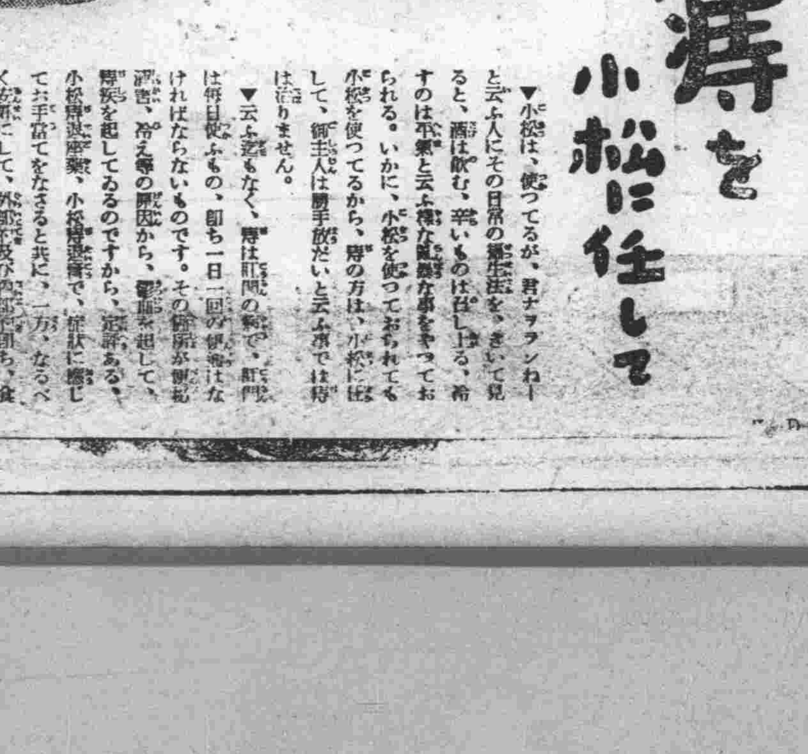

痔を小松に任して

▼小松は、使つてるが、君ナヲランねーと云ふ人にその日常の衛生法を、きいて見ると、酒は飲む、辛いものは召し上る、と云ふ樣な亂暴な事をやつておられる。いかに、小松を使つてるから、痔の方は、小松に任して、御主人は勝手放だいと云ふ事では痔は治りません。

▼云ふ迄もなく、痔は肛門の病で、肛門は毎日使ふもの、即ち一日一回の便通けなければならないものです。その便所が便秘、下痢、冷え等の原因から、鬱血を起して、痔疾を起してゐるのですから、小松痔退座藥で、症狀に應じて、お手當てをなさると共に、一方、なるべく安靜にして、食物等の刺戟をさける樣にしなければなりません。

痔核・痔痒・痔裂 脫肛・痔出血・痔瘻に良效あり

定價 卅錢・五十錢・一圓・二圓・有名藥店百貨店に有

お茶と茶道具は みどり茶園 電話(3)四七七〇

石鹸と雜貨
レコード石鹸
大楓牌石鹸
外洗濯石鹸
軍手・軍足
苦力用雜貨
時計・ローソク
合資會社 光武商店
哈爾濱・牡丹江 齊齊哈爾・佳木斯・黑河

カメラ
最新流行新型荷着
獨逸ツアイスイーコン社製
金七二圓より (型錄進呈)
百貨 金泰
電話③六六一一番

アドース
下痢速効
惡病流行 腹工合惡き時はスグ

永遠に幸あれ

（五）

砂山楠雄

ポタリポタリ小やみなくしと〜絹絲の様な雨が煙る様に降つてゐる。草のいきれもない、花の香だけが雨に溶け洒の濡りの様に濃い小さい雛草は土にまみれてゐる、粗末なあばらやの王の家は所々雨がもる。

秀玉は先程から可愛い心の戀である眼にくすぐる煙で涙を一ぱいためながら濕氣を多分にふくんだ芝草を燃やしつけてゐたが一向燃えつかうとしない。

「あゝしやくだわ、一向燃えないのだもの」

それでなくてもすゝけてゐる家の中は香の惡い芝のくすぶるのが部屋に充滿し風のない外に出てゆきさうにもない煙は部屋の隅にまでも立ちはだかつてゐる。秀玉の母親は先程から絶間なくけむい〜と連發し大きな咳をしてゐる秀玉があせればあせるだけ芝はもえやうともしない。

「どうしたのだ、俺が燃やしつけてやらう」

王は寢轉んでゐたのを力無く立上つて竈の方へ這出して來た。秀玉は燃やす手を休め父にゆずつた、そしてぢつと父の燃やしつけてゐるのを見てゐたが立つてをれば余計にけむかつた。それでも腰が糊でもべと〜つけた様に麻痺してゐる。

「これやひどい濕りぢやないか」

王はぶつ〜つぶやきながら燧にちよつぴりの火玉に大きく息を吹きかけてゐる。王の眼からも涙がとめどもなく流れる。仲々燃えつきさうにもなかつたが、やつと芝草に火がついた時はさながら煙の中に居る様にひどいけむりかただつた。

家中は紫色につゝまれてゐる、燃え始めたのを見とどけると王は又も力無く寢床にもぐりこみ深い〜溜息をついた。王一家には雨降りの日ほど強い〜生活的に打擊を受ける日はない。雨で造林場の仕事はない、苗圃も今日の雨でしつとりと水分を含んでゐる、仕事がない、わづかな賃金で三人が生活してゆくのは堪へられぬ程辛らかつた。そして貯へとて一握の高粱米さへもない。その日その日の暮らしで一ぱいなのだ、王は寢床に力無く横になりながら日毎日毎ふきくる生活の嵐に自暴自棄にならずにはゐられなかつた。

啄木の詩にあるが如く

働けど働けど
我が暮し樂に
ならざり
ぢつと手を見る。

一篇の詩のやうな、王の一家の狀態だつた。働き手のない王の一家は可弱い娘にまでも生存の爲に働かねばならぬのだ、思へば王は身を切られる様な辛らさを感じるのだつた。いつそ死んでしまへたら、どんなに幸福だらう、腦に肉落ち年老いた妻の顏をうらめしげにぢつとながめた。

思ひ出せばその日暮らしで送つてゐた去年の冬どうにもこうにも身動きがとれず、そして酷しい寒さに堪へられなくなり造林場の木を夜每きつては暖かさを求めそして切つた樹は村はづれまで運んで町に賣りに行つたあの恐ろしい思ひ出がまざ〜と腦裡に浮かんでくるのだつた、然し根から悪人になれない王だつた、みじめなどん底の生活が彼をさうさしたのだ、王はそんな想出を追つてゐる時も、秀玉は一握の高粱米でせつせつと高粱粥をつくつてゐた。

まもなくまづしい一握りの高粱米も食慾を結構そゝり得る高いこうばしい香の湯氣を立て出した。

「お父つあん、おつかさん粥が出來たよ」

秀玉は熱い高粱粥に葱を二本ばかり添へて兩親に與へるのだつた。秀玉の母は見えぬ眼で手さぐりながら無言の儘熱い〜粥をふきながらすすり出した。

「おつかさん少し熟過ぎるでせう」

「いゝえ、これで結構だよ有難うよ秀玉」

「秀玉お前も食べよ」

三人の腹を滿たすに足りない一握りの高粱であることを知りながらも王はさう云はずにゐられなかつた。

「私、お父つあんやおつかさんの食べた後で頂くわ。なんだか今日動かないので、さうお腹すいたと思はないの」

母親は美味しさうに茶碗の底を箸でこすりながら一粒も殘さず食べてしまつた。

「おつかさん、おかはりあげよう、お父つあんも」

二つの茶碗に釜の底をかき集めながら與へた。釜の底には幾粒かの高粱米が殘つてゐるだけでもう秀玉の分はなくなつてゐた。それに熱湯をそゝいでさも美味しさうに秀玉はお湯を飲んだ、部落の人達は去年王が警察に引張られて以來見向きもせず一握の高粱さへ與へやうともしない。そして造林場の仕事にまでも邪魔者扱ひにするのだつた。王にとつては一日の勞働こそその日の死活問題なのだ。あらゆる責め苦とも涙をのみながら働いてゆかねばならぬ、あはれな王一家に何日樂しい團欒の春がめぐつてくるだらう一生めぐつて來ない春かも知れぬ年老いた母親は余命幾何もない、年と共に老ゆいく王もいつかは娘のことだけが頭から離れないのだ。

支那の文學革命について

（二）

大内隆雄

戊戌政變の後は、文字の問題に注意されるやうになつた當時多くの人が一種の國語運動を發起し、拼音字母を研究し、簡字字譜を創作した、この努力は相當なものがあつたが、一九一一年には民國が成立したが、この國語運動は大いに發達した、教育部は更に讀音統一會といふのを招集し、注音字母三十九個を議定した、民國七年には教育部は正式に注音字母を公布した、民國八年には又重ねて注音字母次序を頒定した。國語運動はこの時期になつて全盛時期に達した、有名な新思想家、吳稚暉錢玄同等が極力國語運動の宣傳をやつた、そして上下一致してこの運動に同情を示したその後國語運動は漸次衰落した。

民國五年頃、國語運動――文字改革運動が最も盛んであつた頃に文學革命は開始された。文學革命と國語運動は同一の目的を持つてゐた。文字の普遍を求めた。だが文學革命運動は更に一歩を進めて半死半生の古文を打倒しようとした。更に一歩を進めて生氣ある國語文學を建設しようとした。文學革命に參加した文人學者は甚だ多かつた、彼等の領袖は胡適と陳獨秀であつた、その健將には錢玄同、周作人、魯迅、劉復があつた。

×　×

文學革命の第一砲には胡適の「八不主義」を數へなければならぬ、彼の「八不主義」といふのは

一、之を言ふに物あるを要す
　情感なき思想なき文章を作らず
二、古人を模倣せず
三、文法を講ずるを要す――
　文法に合はぬ文章を作らぬ
四、無病の呻吟をなさず
五、つとめて爛調套語を去る
六、「典」を用ひず
七、對仗を講ぜず
八、俗語俗字を避けず（胡適『文學改良芻議』）

といふのであつた。胡氏のこの「八不主義」が提出されるや、それは甚だ大きな影響を與へた、だが胡氏の主張は、消極的な改良でしかなかつた陳獨秀はさうではなかつた、彼は全國學究の敵となるに甘んじて高く「文學革命」軍の大旗を掲げ、「三大主義」を提出した。

一、彫琢的阿諛的な貴族文學を推倒し、平易な抒情的な國民文學を建設する。
二、陳腐な舗張の古典文學を推倒し、新鮮な立誠な寫實文學を建設する。
三、迂晦な艱澀な山林文學を推倒し、明瞭な通俗な社會文學を建設する。（陳獨秀「文學革命論」）

陳氏は更にその四十二センチ大砲を以て文學革命の先驅たらうとした、そこで彼の編輯した『新青年』は絶えず文學革命を提唱した。

民國六年胡適博士は米國から歸つて來、各地で文學革命について講演を行つた、彼は彼の「八不主義」を肯定的言ひ方に變へ四條に總括した

一、言ひたいことを言ふ。
二、何でも言ふ、思ふ通りに言ふ。
三、自分自身の言葉で語る。
四、その時代の言葉で語る。（胡適「胡適文存」頁七九）

外形の描寫

―今井修二「寡婦」（「斷層」3）―

七牛で二段に組んで二十二頁あるから、相當の力作である。

朝鮮に住む日本人たちの生活の姿態はよく捕へられてゐる。曾つて藝者をし、その後夫を失ひ、近所の若い男と同棲する女、その女を中心にそれが描かれてゐる。筆者のたんねんな努力は尊敬出來る。しかし、相當に古いといふ事は否定出來ない。このやうな女であつてもつと新しい視角から、描き出すのが現代文學の行き方である筈である。相當の描寫を用ひながら、結局この女の心理や、肉體は至極單純にしか描かれてゐないのである外形を描くだけに力を取られてしまつてゐるのである。（御垣衛士）

童話のランプ

西谷正夫

清純な愛情に胸を刺されながら
たゞ一つ殘された性の階に縋るのは
うらぶれた童話のランプである
諸はすでに蒼穹の彼方に戀ひぬれ
果てもなく情熱の花を咲かしつゞけ
微かに心の底を流れ澱んでゐる
きらゝいろの生きる满闘が
どれだけの愛情をよびかへしうるだらうか
永遠へとかがるあのあえかな跫音が
生きる懷疑にはたまらなくこゝろよいのだ
愛情の梢に紅く雲咲くゆふべも
哀憐の墓標は立てられてゆくだらう
解き得ない悔恨に胸を刺される日も
靜かな灯のあかりに
童話のランプへの想慕は綴られてゆく
―六、七、九―

ミューズ

綠のミューズは處女の肢體をもつてゐると
いつかあなたはいはれました
あの浪漫的なミューズでさへ
けものゝにほひが
ながれるのを知つてゐられますか
幸福にみたされたミューズの嘆息が
あのまゝのすなほな哀歡を湛へてゐるものなら
あたしはまだまだあえかなミューズに
身も心も灼きつくすのですが
色彩のかげりに躍つてゐるミューズも
幸福にみすてられたときは
うらさびしい生活への戯書でしかないのを
あなたは知るでせう
それゆゑほのぼのと火を燭して
哀歡を湛へてゐるミューズも
處女の肢體であらうと
清純な哀歡のめざめにはくらべられないのです
あまりにはかない綠のミューズです
うらさびしい生活の戯書です
―六、七、九―

流行放送

化ける

大連で開かれた滿洲文話會の總會に出席した奉天の田村光子女史▼總會にはモダンな滿洲服で出席してゐたが、一寸友人の所へ夕食にと言つて出掛け、一時間程して歸つて來ると今度はキモノを着てゐる▼全く「女はうまく化けるもんぢやね」と感嘆してゐたのが宮川靖大人であつた

書架

本欄紹介希望の新刊は本社編輯局宛一部御送附相成度し（係）

△こもり沼（七月號）耳近くあぶの唸りの止まずありて六月の陽は蔭を落さず　神戸　想一　たんぽゝの續く野に出て少年の住家は赤く陽に並びたり　菊地　邦彥　その他の作品を盛る歌誌である（東京市澁谷區上智町一〇、こもり沼社、三十錢

宇津救命丸

梅雨時は子供の大敵

消化不良が流行る！寢冷えをし易い！一寸した油斷からでもお子だちが大病に脅かされます！

轉ばぬ先の杖―チョツトでも便の様子が變だつたらお熱があるやうだつたら、直ぐに救命丸をのませて下さい！

定評ある小兒藥！

宇津救命丸は純和漢藥を主劑とした昔から有名な小兒專門藥です。子供のお腹こわしやカゼ熱、チエ熱、或はカンやムシケ夜泣き、ヒキツケなどには宇津救命丸が大變よい効き目を見るので、幼いお子だちのお藥としては一も二もなく宇津救命丸が選ばれて居ります。

服みよい銀粒です。副作用なく、生れたばかりの赤さんにも安心してお呑ませになれます！

實價・廿錢入より十圓まで
全國の藥店・デパートにあり

總代理店　東京・大阪　株式會社　玉置商店

U-D-B-25

◆瑞穗・鑛山・土木・水利・鐵道諸機械・製作販賣◆

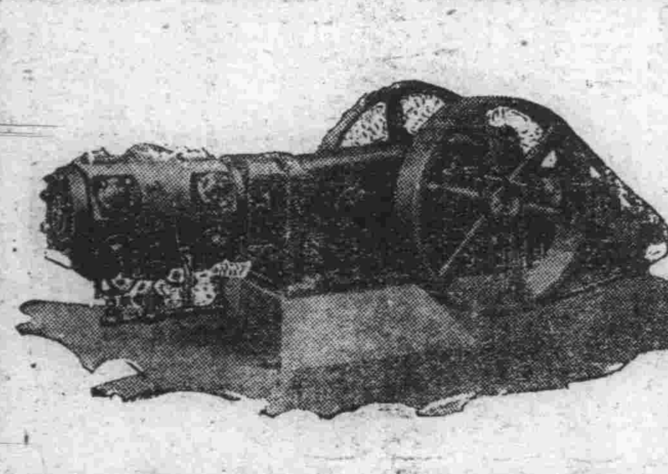

鑿岩機部分品在庫豊富

製作販賣
空氣壓縮機
ドリルシャープナー
鑿岩機各種
リベッチングハンマー
コンクリートブレーカー
コールピックハンマー

營業課目
土木、鑛山用、諸機械
デーゼル及ガス機關
ウインチ、ポンプ、ミキサー
クラッシャー索道工事
据附設計工事請負

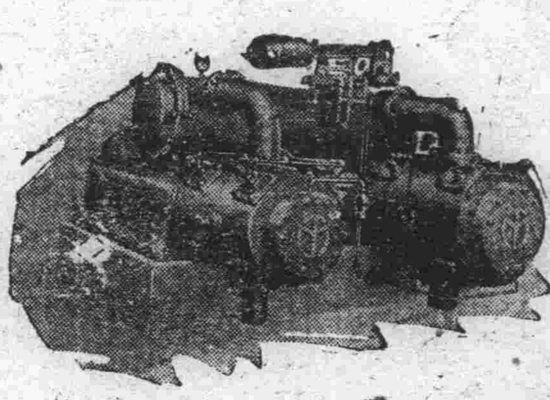

カタログ進呈乞通知

本社　名古屋市熱田區新屋頭町二ノ八五
電話長南(三)四八一五番
工場　名古屋市中川區中出町二丁目四八

瑞穗空氣機械製作所滿洲營業所
奉天市大和區松島町四番地（千日通り角）電話長(三)三五七〇番

朝鮮營業所　京城府黄金町四丁目一八一
電話本局(三)六三一〇番

闘病實話

この療法で、私の中風病が快方し その體驗を語る

新潟縣北蒲原郡長浦村上土地龜　岩名祐全

快方後の岩名祐全氏

中風は難病でありまして、不肖も此の病氣の爲に病床生活を續けて居りましたが、フト新聞紙上にて熊本の聖山堂に南山壽と謂へる中風專門の良藥ある事を知り、直ちに同堂宛に照會致しましたる處『中風自宅治療法』といふ親切なる冊子御寄送下され、一讀致したるに誠に行き屆いたる南山壽の説明にて『之れならば』との堅き自信を得ましたので、服藥を決意し至急御藥方を聖山堂に申込んだのです。斯くて御藥も間も無く到着致し、爾來熱心に連服致しましたる處、日々快方に向かひ、先般當地小學校に於て、秋季大運動會が開催せられましたる處、不肖も一般父兄同樣招待狀に接し、同日は幸ひ天氣快晴なりし爲め午後より參觀、來賓席にて競技中プログラムの進行に從ひ來賓の競爭に參り多數來賓と共に不肖にも參加勸誘ありし故直ちに意を決し、之に應諾出場致しました。此の競爭は號砲に點火して走り競技を爭ふものにして、不肖の此の擧を近隣の人々は意外の眼を以つて見物せりと後で聞き及びましたが、不肖幸ひにも此の競爭に入賞致し思ひがけなき賞品の授與を得ましたので、歸宅後不肖の病氣が益々快方致したる事を全家擧つて歡喜致しました。不肖此の記事は何等憚らざる事實を申上げて多數同病者へ同病相憐れむの誠意を表すると共に御禮に代ふる次第であります。若し同病にお惱みの方が有りましたならば此の良藥南山壽を服藥なされて私と同樣嬉しい快方の日を迎へられん事をおすゝめ申上げます。

―附記―

この「南山壽」は聖山堂から御藥されてゐる中風の良藥で元來本藥の「効能事項」は當該官廳に屆出ず只中風に關する全身不隨、半身不隨、腦溢血、腦充血、卒中、動脈硬化、血壓亢進の諸症にのみ正しき効能を顯す專門藥にして、「効能事項」として官許されてゐる。故に聖山堂では是非本藥の力を試して貰ひたいといつてゐる。今や御藥申込者は國內は勿論遠く滿洲支那に迄及び、北支那の天津から直接御藥を受けに遙々來訪された人もあつたほどである。中風で足腰立たず人手をからねば便起の出來ない人や舌モツレする人、手足シビレ歩行困難な人等は早く此の「南山壽」を試められん事をお勸めする次第である。卒中後の後遺症は速く治癒しないと再び卒中に見舞はれる惧れがある。又、動脈硬化や高血壓で不安な狀態にある人は、是非豫防藥として此の「南山壽」を服用するがよい。目下幸ひ聖山堂では

「中風自宅療法説明書」

といふ中風の原因から症狀、治療法や豫防法を親切に書いた小冊子を同病者の爲に特に無料で頒布してゐるから、希望者はハガキに「病名」を必ず附記して熊本市春竹町驛西通九七二、聖山堂宛に直ちに出さるゝ樣お勸めする。

癌病なら此の療法で

癌病の中の難病たる癌に罹つた人人は一樣に病氣の前途を悲觀して歎き悲しんで居られるが、その胃癌や食道癌並びに子宮癌、直腸癌、乳癌、舌癌等に効ある良藥が熊本の聖山堂にあるから同患に惱んでゐる人達は是非服用されよ。この藥は聖山堂が同患の人々の爲に求めに應じて御藥してゐる和漢藥であるが、本藥には癌に効き目ある和漢藥を配劑され そこに和漢藥『綜合配劑』の特長を發揮してゐる良藥である。金言に曰く『戰ひは速なるを要す』と闘病も亦然りである。同堂では目下幸ひ『癌自宅療法説明書』といふ胃癌や其他の癌の症狀から治療法を親切に書いた冊子を特に無料で頒布してゐるから希望者は『病名』を附記して、熊本市春竹町驛西通九七二、聖山堂宛に今直ぐハガキを出さるゝやう切におすゝめする

膽石病に嬉しい便り

膽石病はなかなかの難病で、之れに罹つた人は膽石病の良藥を探して困られるが、茲に幸ひ熊本の聖山堂に膽石病を專門とする膽石散といふ良藥があるから、同患に惱める人は速く御藥を受けらるゝがよい。目下幸ひ右の聖山堂では「膽石病自宅療法説明書」を特に無料で頒布中に付き希望者は、ハガキに「病名」を必ず附記して、左記宛に直ちに出さるゝがよい。

熊本市春竹町九七二、聖山堂

お知らせしたい梅毒の自宅療法

梅毒は慢性や遺傳性のものになるとなかなかの難病で、これに罹つた人は梅毒の良藥を求めてゐられるが、茲に幸ひ熊本の聖山堂に梅毒の良藥があるから、同患に惱める人は速く御藥をうけらるゝがよい。目下幸ひ、右の聖山堂では「梅毒自宅療法説明書」を、無料で頒布中に付、希望者はハガキに「病名」を必ず附記して熊本市春竹町驛西通九七二、聖山堂宛に直ちに出さるゝがよい。

寢小便に此の療法

寢小便は實に困つた病氣で、家人の方もこの寢小便に良く効く藥はないものかと、探してゐられるが幸ひ熊本の聖山堂に、この夜尿症を專門とする良藥があるから、寢小便でお困りの人は早く服用さるゝがよい。聖山堂では「良藥は敢て自讚せずとも求むる者自ら來たりて門を叩く」の信條のもとに從來餘り廣告等をしなかつたので遠隔の地の人々が之の良藥の有る事を知らなかつた事は誠に惜しい事であつたと云はねばならぬ。右の聖山堂では只今「夜尿症自宅療法説明書」を無代進呈中につき希望者はハガキに「病名」を必ず附記して熊本市春竹町驛西通寺田九七二、聖山堂宛に今直ぐ出さるゝがよい。

此の療法で、私の神經痛が快方し その體驗を語る

熊本縣八代郡鏡町　山田慶太郎

【最近の山田慶太郎氏】

私は昭和八年の夏頃より神經痛にて困難致して居りました。ところがふと新聞紙上にて熊本に「聖快散」と云ふ神經痛リウマチの良藥がある事を知り、この藥を服用して見たき思ひが致し、直に御藥を申込みました。間もなくお藥が到着致し早速家族の看病のもとに、熱心に服用を始め、最初の一週間が過ぎて第二週間目に入りますと痛みがだんだん輕くなり、其後日數なるに連れて苦痛が無くなりまして、全快になりました。讀者の中で神經痛やリウマチでお惱みの方がありましたら、此の聖快散を服用なされて快方の日を迎へられん事をおすゝめ致します。

【附記】右の「聖快散」の御藥元たる聖山堂では只今幸ひ「神經痛リウマチの自宅療法説明書」を無料で頒布中だから希望者はハガキに「病名」を必ず附記して熊本市春竹町驛西通寺田九七二、聖山堂宛に直ちに出さるゝがよい。

そこひの眼病なら此の療法で　そこひ專門の良藥「開眼湯水」の話

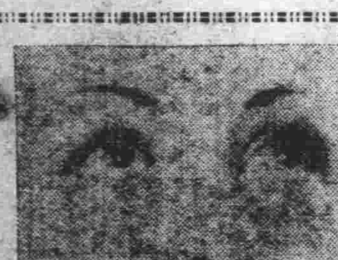

「そこひ」は眼病の中の難病で、之れに罹つた人は、いろいろとその良い療法を求めて居られるが、茲に幸ひ熊本の聖山堂に「そこひ」專門の良藥「開眼湯水」が有りますから同患に勸める。孰は速く聖山堂より御藥をうけらるゝがよい。元來「そこひ」の病氣は普通一般の眼疾と、その原因症狀を異にせるものゆゑ、之れに適合せる手當を施さない限り徹底した効果は認められないものである。然るに世上往々「そこひ」の治療をなすに餘り他に不適當な手當法を施す人が多いが、之はあたかも植木の枯れんとするを見て之に肥料を與へる事を忘れて其の枝葉を弄ぶに似たりと云はねばならない。聖山堂の開眼湯水は各種の眼病を目的にせず、「そこひ」のみを專門とする良藥にして是非此際お用ひなさる樣おすゝめ致します。この良藥が從來餘り廣告等をしなかつた爲、一般に知られなかつた事は惜しい事であつたが、只今幸ひ聖山堂では「そこひの自宅療法説明書」を無料進呈中に付希望者はハガキに「病名」を必ず附記して熊本市春竹町驛西通寺田九七二、聖山堂宛に直ちに出さるゝがよい。

森永ドライミルク

適量の糖分を加へ母乳と同成分にしてあるため、永く保存に耐へ消化吸收特に良し

キングは親切な國策の傳令
戰線でも銃後でもお待ちかね
愈々面白くて爲になる！

八月號發賣

工場に商店に農村に新讀者増加の一途！

一家一冊！

キング

新掲載・大長篇現代小説
故里の鐘　佐田敏彦
滿天下待望の大傑作　情熱と涙の波瀾萬丈

◎故里の鐘―活躍人物―上から

愈々評判　面白い讀切小説陣
感激小説　鉋と心の眼　土師清二
青春小説　愛の凱歌　淺原六朗
滑稽小説　出征八百屋　海老原鋼人
侠勇小説　褪せぬ小袖　大倉桃郎
傳記小説　名工・板谷波山　海東秀夫
武勇小説　仙石權兵衞　目黑麥男
現代小説　信子の場合こそ　齋藤豐吉

永井柳太郎氏時局縱横談
森海軍大佐　陣中感話　溯江艦隊の奮戰
清水砲兵大佐の話　總力戰　戰爭に勝つ爲に

偉大な名將
暗訓練の力
事變二周年

競馬拳闘　最近評判の試合物語
懸賞當選　大感激工場美談

▲死の恐怖から坐禪迄
▲あせるなすなこぼすな思案せよ
▲面白いと思つてゐる話

澤木興道　濱口儀兵衞　沖野岩三郎氏　實話公開

戰線慰問、銃後慰安、抱腹絶倒の實話公開
笑ひの大爆撃

軍國愛の物語　第四の奇蹟　大林清

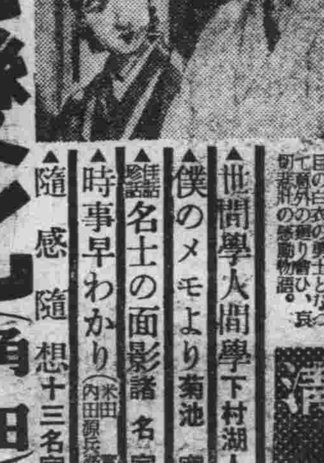

世間學入門學　下村湖人
僕のメモより　菊池寛
名士の面影　諸名家
時事早わかり
隨感隨想　十三名家

女装の劍侠大活躍！
をり鶴七變化　角田喜久雄

折本附録　中庸　文學博士飯島忠夫抄譯

各方面話題の奮鬪物語
五分間傳記
▲實業家　大谷米太郎氏
▲軍事參議官　古莊幹郎大將
▲發明家　安藤博氏

おもしろい庭園の話

感激發奮！特選傑作　人傑小説集
▲大忠臣　杉浦重剛…加藤武雄
▲大俳優　澤田正二郎…平山蘆江
▲大文豪　尾崎紅葉…邦枝完二

▲獨伊英佛　列强軍備畫報
▲滿員大入　漫畫大レヴュー館
▲時局寫眞畫報

一面白繪とき　日本の一日

大懸賞（陸軍大臣賞）一千五百圓贈呈！

出征兵士を送る歌募集

果然！評判を捲起した大事變小説
壯絶凄絶、青年航空兵の勇猛盡忠、さながらに見る太原空中戰！
燃ゆる大空　北村小松

大評判小説
愛憎の書　菊池寛
國難　加藤武雄
嫁取り双六　佐々木邦
若い力　川口松太郎
木曾の勘八　神田越山
新作落語　勉强…三遊亭金馬
漫畫物語　突貫坊ちやん…松下井知夫

キング八月號　定價六十錢

◎賣切れぬ中お早くお求め下さい
東京小石川　大日本雄辯會講談社

大陸商業航空、世界水準へ!

日満支空の旅に 四十人乗大型機

ユンカース(九〇型)満航へ

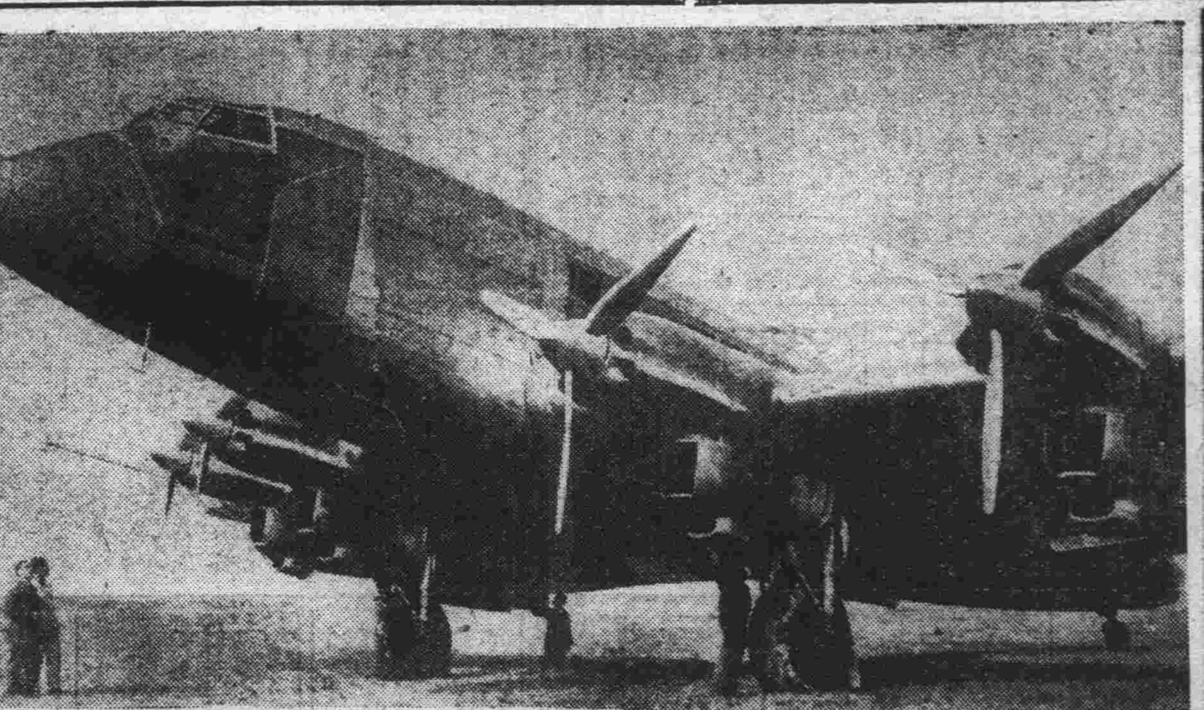

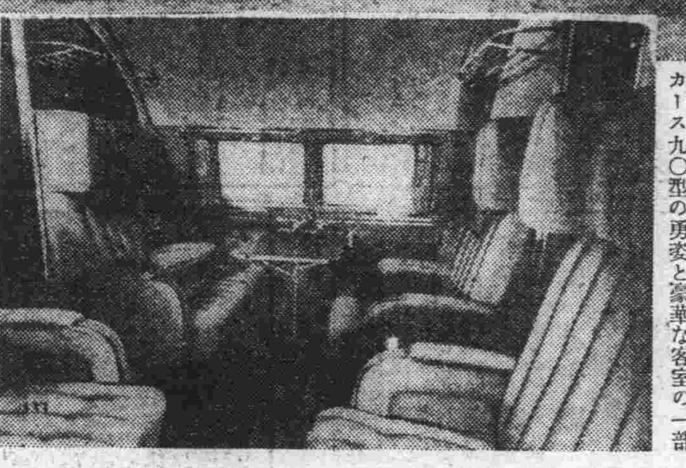

寫眞は満航が購入する四十人乗旅客機ユンカース九〇型の勇姿と豪華な客室の一部

世はあげて空の時代!大日本航空會社は國内線及び大陸線の貨客の

輻輳に

鑑み昨年末旅客十人乗りの快速ロッキード機、二十一人乗りのダグラスDC三型等の大型機を相次でアメリカから購入しこれを大陸線に配置したが、東亜新秩序建設の進捗に伴ひ今ではこの大型機も超満腹遂に悲鳴をあげるに至り、會社は一大英斷をもつて世界の寵兒九十萬圓の代物コンドル機を五台購入に決し獨逸フォッケウルフ會社と契約はしたもの丶爲替管理に引かゝり成行は一時案じられてゐたが最近に至り政府の諒解つき今年末か明年早々あのスマートな四發の巨鷲が二十六人の旅客を乗せて時速四百キロの超高速度をもつて大陸の國際線を縦横に快翔することになる

然らば満洲の民間航空界は如何?全満の空を蜘蛛手の如く一萬數千キロの路線を有する満洲航空會社もご多分に洩れず時代の波に乗つて貨客超満員こゝでも苦笑ひの

悲鳴を

あげてゐる大日本航空會社に比しさらに重大使命を擔ふ同社では國内線の一部を北支に一部を朝鮮を經由して日本内地に延長せんとする計畫を立て、關係機關と種々折衝の結果北支線は本年四月一日より實現するに至り満洲國と新興中華民國間の交通史上に輝やく一頁を加へた

一方日本内地乗入れ問題は迂餘曲折遂に四月の定期ダイヤ改正には間に合はず今日に持ち越されたが最近に至り問題は急激に好轉し實現は最早や時間の問題とされてゐる、こゝに於て同社は東洋一の新京飛行場の竣功、内地線就航を機に輸送陣の一大擴充をはかるため四十人乗り大型旅客機ユンカースJU九〇型を購入するに決したと傳へらる●ユンカース九〇型はコンドル機とともに獨逸が誇る世界的超弩級の旅客機で全ジュラミン製低翼單葉で發動機はライトサイクロン空冷發動機一〇〇〇馬力四基を備へて最大速度三八〇粁、巡航速度三二五粁、航續距離一〇〇〇乃至一六〇〇粁といふ優秀性能を有し廣い客室は五個の小室に分れ各室八名づゝ收容出來る、其他化粧室、調理室、寢臺等その豪華なること正に大空に浮べる一流の大ホテルである

斯くて

今まで世界水準下に置かれてゐた日満商業航空は一躍世界の壘に接近し東亜の空に黄金時代を現出するのも目睫の間である

故吉丸大佐こそ森林警察隊の親

材木業者が報恩計畫

満蒙國境に壯烈な戰死を遂げた吉丸清武大佐が満洲國森林警察隊の創始者であることが吉林材木同業組合長稻村峯一氏によつて明らかにされ業者一同故大佐の遺德を偲び報恩感謝の計畫が進められてゐる即ち昭和八年頃(當時少佐)敦化蛟河警備司令官として京圖線敦化蛟河地方警備の任に當つた大佐が森林資源確保の重大性を認め日本人は驛から一歩も出られぬ匪情險悪な中に日本軍指導のもとに地方自衛團保衛團を集め各伐採地に駐屯せしめて現在森林警察隊と同樣伐採業者を保護、木材の伐出しに協力させ、この費用僅か六萬圓そのため一回の匪襲も受けず完全に伐採搬出することが出來た、この大成功に満洲國では始めて森林警察隊設置の必要を悟つたが、翌九年は遂に編成出來ず漸く十年に至りはじめて吉林地方に森林警察隊が置かれ、續いて牡丹江省その他各地に設置されるに至つたもので故大佐こそ満洲國森林警察隊の創始者として建國史の裏面にかくれた大功勞者と言ふべきであらう

土木、商事兩會社 對外的には獨立

大倉喜七郎氏來京談

十七日躍進満洲國の產業狀態視察に來京した日本財界の重鎭大倉喜七郎氏は直ちに忠靈塔神社を參拜、ヤマトホテルに落ちついた、氏は十八日關東軍司令官を訪問政府要路の人々と會見したのち羅津經由歸國することとなつてゐるが最近大倉商事も愈よ積極的に満洲產業開發に乘り出すべく土木、商事(資本金各一千萬圓)の二大事業會社を設立すべく計畫を進めてゐるが、記者と共同會見し左の如く語る【寫眞は大倉喜七郎氏】

土木商事會社は對外的には獨立して仕事を進めることとなる、商事の方は奉天が事業の中心となり大連の支店は新會社の支店として輸出入の中心となるであらう我々の仕事は常に能率的豫見が先行し形式はそのあとに自然に出來上るのだ、事業の對象は伊太利だけぢやないよ、もつと大國を相手にしてやるよ範圍としては化學工業なども大いに考へてゐる、やつてゐる裡に自ら道は展けて來るものだよ満洲國は今迄モルモットみたいなものだつた、これからいよ本格的な實行期に入るのさ、北支への進出も勿論考へてゐる、歸路は日本海を經由し、東満地方を視察し新潟縣人の大陸進出といつたやうなことを考へてみるかね

首都青年訓練所第五期生卒業式

首都青年訓練所第五期生の卒業式は十七日午前十時より同訓練所庭において擧行、卒業證書授與の後、中央本部長並に首都本部長の訓示とこれに對する訓練生の答辭ののち一同協和行進曲を合唱、最後に日満兩帝國の萬歲を三唱して同十一時閉式した

中央地方を通じ警察陣營を强化

官制改正近く公布

政府は指紋管理局の増大、兵事事務の繁忙、防諜陣營の强化に伴つて中央地方を通じ警察陣を中心に官制の大改正を斷行し、四百餘名におよぶ薦任官、屬官、技士等の職制の改正をなすことになり近く實施されることになつたが、特に今回警察學校官制を(イ)中央並に地方警察校長に所屬職員の進退賞罰具狀權を與へた(ロ)文官令施行に伴ひ學校警士を委任官試補に改めた(ハ)地方警察學校主事は從來職名であつたのを官名に改めたと改めたが特に警察陣營の强化を圖つたことは注目される

東京學生柔道軍來京

東京學生柔道聯合會満洲遠征軍一行卅六名は理事長高廣三郎七段、石黒敬七七段、葉山三郎六段に引率され十七日午後四時廿分着列車で着京、引率者は大新ホテル、選士は協和旅館にそれぞれ分宿した、なほ十八日午前中は市内見學旁々協和會を訪問し午後からは大經路小學校において新京選手と合同稽古を行ふ筈である【寫眞驛前の一行】

浮かれ供養

大新京女給連大目玉

殊勝にも店主の妹の新盆に供養しやうと精靈送りに出掛けたはよいが常軌を逸した振舞ひにその筋から大目玉を頂戴して引下つた精靈送り後日譚 市内富士町三丁目カフェー大新京支配人小林秀雄氏は十七日午前二時頃同店女給十五名とゝもに去る四月死亡した店主藤井氏の妹さんの供養に精靈送りをと閉店後洋車を連ねて繰り出したが精靈送りといふのに驛前から忠靈塔に向つてホールそのまゝの喧噪さを極めて通るのを取締の御本尊中央通署富直員に見付けられ兒玉公園前派出所に警告方連絡されたとも知らずキイ〳〵騒ぎを靜寂な鋪道上に谺させつゝ同所前に來たところを突如ストップを命ぜられ同所にて所員に〃自粛自戒のこの深夜に何たること〃と一喝されて一同今迄の元氣も失せ所員の時局談を織り込んだ說諭にさんざん油を絞られた擧句一同連名の始末書を入れることでやつと許されスゴ〳〵引下りるやら本署保安係に詫びに出るやらとんだ供養を演じて幕となつた

5—0 緒方の好投に電業敗退を喫す

對鞍山昭和製鋼戰

昭和製鋼所對電業野球戰は十七日午後四時二十分より兒玉公園球場に於て大辻(球)荻原、花満、山本(壘)四氏審判、電業の先攻に擧行されたが、この日の電業の先投した長谷川、救援した有村兩投手共に球威を缺いた上整球力もなく、昭和の打棒に屈伏して敗退した、一方昭和の緒方投手は連投の疲勞の色もなく前日同樣の好投を續け七回まで僅に敵に與へた安打僅か三本、四死球四個を出したが味方の好防に助けられて何等不安なき投球振りであつた、しかし流石連投の疲勞は八回に現はれ多少動搖を見せたけれど電業内山を鈍走によつて危機を逃がれた、若し電業がこのチャンスをものにしてゐたら試合はもつれて意外な結果が生じたかも知れない、何れにしても電業の敗因は攻撃の無策で緒方攻略が出來なかつたにある

電業	0	0	0	0	0	0	0	0	0	0
昭和	0	0	2	0	1	0	1	1	0	5

(電業)	打	得	安	犠	盗	振	四	失
(捕)竹內	4	0	2	0	0	0	0	0
(捕)淺原	0	0	0	0	0	0	0	0
(三)吉井	4	0	1	0	0	1	0	2
(投左)長谷川	3	0	1	0	1	0	1	0
(中投)有村	4	0	0	0	0	0	0	0
(一)宍戶	3	0	1	0	1	0	1	0
(右中)矢野	3	0	0	0	0	0	1	0
(遊)緒方	3	0	0	0	1	1	1	1
(二)佐藤	3	0	0	0	0	1	0	1
(左)內山	3	0	1	0	0	0	0	0
計	30	0	6	0	3	3	4	4

(昭和)	打	得	安	犠	盗	振	四	失
(右)安藤	3	0	2	0	0	0	2	0
(左)牧野	5	0	0	0	0	0	0	0
(一)中村	2	2	1	0	1	0	3	1
(二)片岡	4	1	1	0	0	1	1	0
(投)緒方	5	0	2	0	0	1	0	0
(中)長野	2	1	0	0	0	0	1	0
(中)田中	2	0	0	0	0	0	0	0
(捕)灘谷	3	1	0	0	0	1	2	0
(三)須山	5	0	2	0	0	0	0	1
(遊)加納	3	0	0	0	0	1	1	0
計	34	5	8	0	1	4	10	2

△三壘打 片岡、須山 ▲併殺(牧野、中村)(宍戶)(緒方、片岡、中村) △殘壘 電7 昭15 △試合時間一時間四十分

ヒフテキ茶房 日本橋茶房

堀内敬三氏を圍む座談會

満鐵新京支社福祉係では青年層の文化運動の一として音樂に關する理論的並に實際的基本知識の涵養に資するため現代日本の作詞並に作曲家として令名を馳せる堀内敬三氏の來京を機とし十八日午後七時三十分から白菊倶樂部で座談會を開催、堀内氏の講演につづき座談的に質疑應答をなす豫定である

協和會中央練成所卒業式

協和會中央練成所第一期第二次生六十一名の卒業式は十七日午前十時より協和會館に於て擧行、關東軍參謀長、星野總務長官各代理並に韓經濟部大臣列席し同四十分終了した

井手坊也氏個展

日本洋畫壇の鬼才として前途を屬目されてゐる中堅作家井手坊也氏の個人展は十八日より廿二日迄の五日間に亘り三中井百貨店で開催される

大相撲四日目

奉天場所四日目勝負中入後

巴潟(不戰勝)番神山
藤ノ里(寄切り)青葉山
幡瀬川(内掛け)倭岩
松ノ里(寄切り)鶴ヶ嶺
旭川(打棄り)大邱山
兩國(寄切り)大浪
綾若(下手投)高登
神東山(寄切り)磐石
綾昇(外掛け)富士嶽
佐賀花(寄切り)駒ノ里
金湊(叩込み)龍王山
鹿島洋(寄切り)鯱ノ里
肥州山(押倒し)桶甲
玉海(出投げ)安藝海
羽黒山(吊出し)出羽湊
名寄山(極出し)五ッ島
双葉山(打棄り)前田山
男女川(打棄り)鏡岩
打出し七時三十分

來京した大倉喜七郎氏は星野長官を非常にほめてゐた ▼曰く「あれは良い男だよ」といつたところだネ、長官にして置くには惜しいよ、第一長脇差をさすと正に國定忠治物にこだはらんからネ」▼そんなに仲良くなかつた筈だが何が大倉氏の心境をかく變化せしめたか、満洲國も年頃になるとおむこさんの希望者が増える、ともあれ満洲國のためにこれは喜ばしい現象だ

消防自動車購入 八萬圓寄附募集、

後援會で計畫樹立

新京消防後援會第一回評議員會は十七日午後一時より首都警察廳講堂に於て開催、康德六年度事業並びに豫算の審議を終へたが、同時に寄附金八萬圓を以つて消防自動車二台を購入陣容强化に努めることを可決して同三時散會した

又々幸運の手紙〃

世界を四周しつゝあるといはれるクフランダースの幸運の手紙〃は最近國都に現はれ既に取締當局に屆けられたもの及び摘發されたもの合せて數十件に上るがまたまた十七日中央通某社婦人社員に例の文句の幸運の手紙が舞込んで來たので早速中央通署特務係に屆け出たが同係宛十七日まですでに十數件の屆け出でがあり何れも婦人ばかりである、尚ほ同署では時節柄かゝる迷信的なものに心を奪はれることなく一層銃後の務めに精進されるやう望むとゝもに若し幸運の手紙が舞ひ込んだ時には直ちに屆け出るやうにと語つてゐる

自轉車刎飛す

十七日午前十一時三十分頃昌平胡同七一三平川組員北村重平氏(四六)が自轉車で八島通を兒玉公園に向つて下つて來るうち同方面に疾走して來た京タク一三〇五號運轉の金乙用君(ダイヤ街營業所)が左側背後より大和通に入るべく追越し右折した途端後部車體緩衝器で自轉車を刎ね飛ばし北村氏を顚倒せしめたので梅ヶ枝町大衆醫院に擔ぎ込み應急手當を加へ診斷の結果頭部裂創及び腰部打撲症全治一週間程度であつた

水泳講習會開催

體聯新京事務局水泳部では大同公園プールにおいて十八、十九、廿日の三日間と廿四、廿五、廿六、廿七日の四日間毎日午後四時半より浦木講師指導のもとに講習會を開くが初心者を歡迎してゐる

九台縣縣有財產拂下廣告

拂下物件

一、財產種類　旱田參拾五晌、煉瓦作家屋四間房子井戸付
一、所在地　九台縣城東北門外元模範農場試作地
一、入札期日　康德六年七月十九日午前十時(再入札)
一、入札場所　九台縣公署財務科
一、入札保證金　百分の五を徴す
一、其他　入札心得に就而は財務科問合せられ度し

九台縣公署

康德六年(黄)第六八號

公示催告

朝鮮鎭南浦府三和町三七 申立人 池田義計

左記證券の所持人は康德七年一月二十一日午前十時迄に當法院に權利を屆出て且證券を提出すべく若し右期日迄に屆出を爲さゝるときは直に證券無效の宣言を爲すべし

證券の表示(但し重要なる部分)

一、満洲儲蓄債券第壹回甲組　五拾九枚
一、券面額　拾圓
一、賣出價格　五圓
一、償還支拂價格　拾圓
一、證書番號　自六八、四〇一 至六八、四二四 自六八、四六五 至六八、四八七 自六八、四八九 至六八、五〇〇
一、發行年月　康德五年壹月
一、發行代表者名　満洲興業銀行總裁 富田勇太郎
一、償還完了期限　康德參拾參年四月

康德六年六月二十日 新京區法院 審判官 高島一郎

康德六年(黄)第六九號

公示催告

新京特別市富士町二丁目二七 國際運輸株式會社新京支店長 申立人 深尾愼一

左記證券の所持人は康德七年一月二十一日午前十時迄に當法院に權利を屆出て且證券を提出すべく若し右期日迄に屆出を爲さゝるときは直に證券無效の宣言を爲すべし

證券の表示(但し重要なる部分)

一、證券の種類　倉荷證券
一、證券の番號　新三四二四號
一、證券の發行者　國際運輸株式會社新京支店
一、證券の作成地　新京特別市
一、證券の作成年月日　昭和拾四年六月拾參日
一、品目　スチルーベット
一、重量　貳千キログラム
一、個數　五拾個
一、金額　國幣貳千圓
一、入庫番號　第七二五〇號
一、入庫年月日　昭和十四年六月十一日
一、保管期間　昭和十四年九月十日

康德六年六月二十日 新京區法院 審判官 野口榮一郎

募集

美少女給仕　數名
満人少年ボーイ　十五、六才以上十七八才迄　制服、宿舍支給す
希望者は午前中本人來談の事
帝都キネマ横 帝都グリル 電話(二)三三八七番

檢票員募集

一、資格　高等小學校卒業程度以上の學力を有する日本内地人男子にして年齢滿二十三歳以上のもの
二、人員　若干名
三、締切　七月二十二日
右希望者は履歷書寫眞、身體檢查證(市立醫院若くは満鐵醫院)を添へ本社監督係迄申込み相成度
康德六年七月十七日
新京交通株式會社

女事務員募集

一、學歷　高女卒業程度
一、年齢　廿四、五才迄
一、面會日　十八、十九、二十日正午より午後二時迄
希望者は自筆履歷書持參の上左記場所へ御出被下度
中央通り一二(吉野町角)
滿蒙毛織株式會社新京營業所

給仕募集

年齢　十五六才より十八才まで
日人若くは満人(日語を解する者)
希望者は來る廿一日午前十時履歷書携帶來院せられたし
大同學院

謹告

來る七月廿日より五日間大同公園に於て大日本相撲協會満洲新京場所開催さるゝに當り仲茶屋一切を新京飲食店組合が當擔する事と相成候就而すしビール(サッポロキリン)サイダー其他を從來よりも一層勉强値段にてサービス致し度何卒精々御利用の程願上候

新京飲食店組合
組合事務所 電(三)三六五六
國防會館 電(二)五一四一

申込所
取次所
旭號 電③四七〇四　祇園 電③四五三七
魚竹 電③六六七二　富士清 電③五八二四
松見食堂 電③五九三九　フルツション 電③六五四〇
帝都そば 電②四九八〇

裕民彩票

賣出し 三中井

女人果（八十八）

小栗虫太郎作
中島喜美畫

八仙寨の悲劇（伸子の手記）（8）

『云はんで、マア、どうする氣ぢゃ。』

母親は、此處ぞと追及する

『叱りはせん。かうなつてしまふて、なんと吐いたところで、覗きも付かぬこつちやのう命運、誰だの？』

『お母ア、濟まねえだが…』

『よいよい。好きなんなら、仕方がねえだで。俺も、兵隊が入つて來たで、傷付けちやなんねえと思つて、土堤の暗窟へ、目星しいものとお前を隱したんだが……どうも、おらの眼が、利かなかつたゞな』

『………』

『お前は、どうにそんな事をしねえでも、傷物になつてけつかる。まア、いゝわ。』

『………』

『で、相手は誰だの？』

『………』

『これも、考へりや、孫だしな』

八仙寨からだけではない。

河北

山東

陝西

四川からも、

また廣東では、市街地は舊軍閥……海陸豐では、救つてくれるはずの共産匪に放たれてゐる。

それは、農奴の聲よりも鬱々とあがる、いつかは、日本に救ひを求めるであらう、大地の呻きだ。

『あゝ、もう云ふめえが…』

母親は聲にも張りがなく、娘の背をさすつてゐる。

『ものは、だが、斷念めやうだでな。哉の、御一家でさへ跡方もなくなる。そんな時にお前が兵隊の胤を宿さねえなんて、不思議みてえなものだよ。』

『………』

『やれ〳〵、他を考へて、斷念めやうかのう。まだ〳〵、性が知れとる、未央生らなア……』

と云つたが、續いて母親の

『………』

『俺にとりや、初孫だし……盜人や、癩病でなけりや、添はしてやるだよ。のう、金蓮誰だの？』

『それが、お母ア、未央生なんだ。』

と云つて、金蓮ははげしく咽びはじめる。

母親も、ぐつと胸を突かれたが、それなり聲はなかつた間もなく、金蓮でない嗚咽が洩れてきた。

『あゝ、因果にも、なんとゆう家だらう。お前に姙ませた未央生は、死んでしまつたでねえか。』

『だから、お母ア』

『掠奪のとき、鬼奴等に手向つて、死んだでねえかよ。』

その聲は、死んだ未央生を憫れむのでもなく、また、生れる父なし子に注がれるのでもなく、憎しみを、支那農民の生れながらの敵、新舊を問はぬ鬼畜のやうな兵に向けてゐるのだ。

その聲は、いま湖南の一隅

聲が氣遣はしげになつてゆく

『たが、金蓮よ。お前、初産だで、診療をうけにやならんぞ。』

『………』

『腰は、細いし、案じられるだに……。わしい、先生に明日でも云ふか……』

『先生つて』

いきなり、金蓮が訊き返したやうであつた。

『先生つて、お母アは、あの吹江先生のこと、云ふだか？』

『さうとも、他に先生と云て誰がゐるぞえ』

『だけど、けふあの先生のこと、聽いたぞか……』

と、はじめて伸子に母のことが忘れてゐたやうに泛んで來た。

平濱 齒科醫院 新京中央通（新京神社前） ③3-三三四二

日日案内
三行 一回金六十錢 二回金一圓
五行 一回金四十錢 二回金八十錢
十行 一回金一圓 二回金一圓八十錢

代書とタイプ印書は東一條通稻荷神社前約一滿洲堂で 電3五一三六

古物 丸八商店 入船町二ノ一八 電3六〇四一

看護婦 家政婦 募集 婦人附添婦 中央看護婦會 新京入船町 電3四五〇一番

看板 電3二四八四 朝日社

恩給 擔保貸付 大連市西公園町一〇九 恩給金融

外務 社員招聘 第一生命新京支部 新京中央通四二 電3四九五九

牛乳 新鮮優良完全殺菌 一合七錢 電話（2）五四三六番 ウシミロ 新京南嶺 協和牧場

男女職業紹介 募集 日、滿人 女給事務員ボーイ其他 ダイヤ街梅枝町商館ビル 國都紹介所 電3六七〇九

トラック の御用は 平野工務所 祝町五丁目六 電3五四五四 土建請負材料運搬

自彊會 結婚媒介部 失業路頭に迷ふ者 人を求めたき者 新京東三馬路 電3一〇八五 ドシ〳〵御申込下さい

トラック に依て 運搬 大和運輸公司 電3六九〇八番 土木建築材料一般 貨物麻袋の準備有

カメラ修理 新京銀座 乾寫眞機店 電話3二三九〇

印刷及帳簿 三友社 新京永樂町 電話3三四二四

整骨 小原整骨院 官廳御指定 新京和泉町三丁目一ノ一 電3二八八番

紫雲社 看板 塗裝 新京大經路九四號 電話（3）二一六二番

お茶とお茶道具は みどり茶園 新京吉野町一丁目 電3四七七〇

ほねつぎ 今辨慶整骨院 新京祝町日本橋通 電3五三六一番

たゝみ 室町公学校前 鵜殿兄弟商会 電③二四八二

ほねつぎ 中央通り 中央通警察署前 末松接骨院 電3二二一〇三番

はり灸 あんま 男女數名 入船町四丁目五 一心堂 電3二九〇八

融金電話 入質買入 高價で銀・金・白金 横濱屋質店 東二條通二十五番 電話3四七七四番

はり灸 あんま 遠近を問はず敏速に御伺ひ致します 愛心堂 電話3二五三 東二條通三九

質 貸出勉强 極く簡單 質流品 大安賣 愛知屋 東二條通二五 朝日社隣 電③三五九五

難病に 電氣治療 慢性淋疾 神經痛・ロイマチス 痔・タムシ・脚氣 ロクマク・婦人病 東京光線 新京療院 新京曙町四丁目 脇坂ビル（長春寺前） 出張治療器御貸付致します

質 第七博号屋 三笠町三ノ廿七 公會堂裏 電3五五三三

タイプ印書 翻譯・立案 謄寫・代書 新滿社 祝町二ノ一四 電話3二三八七

特効藥安心散 慢性花柳病、皮膚病 痔瘻、黴毒 リウマチス 有効あり御試藥を乞ふ 浪速町二丁目十八番地 吉光堂療院

鍼灸 浪速町二丁目十八番地 東二條通交番前 吉光堂療院 電3三七三六

家傳お灸 ◎神經痛 ◎肋膜炎 ◎婦人病 ◎カタル ◎胃腸病 ◎ロイマチス ◎淋病 ◎小兒 ◎中風 ◎脚氣 ◇あんま特設 中央通（大阪商船横） 清水堂鍼灸院 電話3六七二七

かんばん 玉江 電③二八二八 新京キネマ前

切見大物夏 新衣白家 質 豊質店 三笠町三丁目一番 電3二七七七番 マス

新京ダイヤ街 割烹 温泉閣 電③五二八五 六一八五 清涼 川魚料理開始

肉鳥専門 わがもと 御宴會は（十人様以上）特に御相談 四圓會席料理五品 酒三本 五圓會席料理七品 酒三本 電③五二八五

融金及電話 秘密期長・時即融金 買入出来ますアタマ金で安心な方は（御用の方は六二六一） 荻本電話店 新京入舟町一ノ二二

質は七福屋 強勉出貸 賣安大品流 入舟町一丁目（丸ビル内） 電話③五五四九番

滿洲直賣所 タイピスト養成 和文 授業 午前、午後、夜間 入學隨時 規則書進呈 新京新發路一〇五號 電話（2）四四五三番

買賣電話 電話月賦販賣 電話金融 岩見電話店 新京三笠町三ノ一 八島小學校前 電3・5909番

融金 中小商工 迅速 便利 東省實業株式會社 新京特別市大同大街四〇六號 電話（2）四九一七 所在 新京丸ビル内

三色羊羹 新京總入組合加盟店 和洋製菓 峰長春堂 電3三九一七番 市場内支店 電3二八四二 五四四七

新京見物場 性の百貨店 新京富士町 みくに湯横

新京銀行 親切 丁寧 三笠町三丁目 電話③二〇三三二九四四

サツク 品質を良くし御化粧なさる方は 新京富士町二ノ一五 性の百貨店 名物 專門の當店に限る

料理 魚我家 電話二五三八

夏シャツ 石 縮 シャツ 本絹クレープシャツ オープンシャツ ノータイシャツ 入船町二ノ二 電③三六六七 マルイシ商店

建築資金 商業資金 小口資金 貸付 店舗向 住宅向 貸家 福信金融建物株式會社 新京特別市東二條通三十四番地 電話（3）五二五八 二六八九番 國償高價買入 土地と家屋の管理及賣買 月掛家屋建築の御相談に應ず

牛、鳥すきやき 鰻かば燒、丼 冷素麪 冷麥 割烹 藪虎 日本橋通り 電話③三四四五番

内科 小兒科 杏林堂醫院 中島信之 新京吉野町一ノ二三 電話（3）二五二〇番

專門メガネ 御指定 滿鐵沿線各眼科 羽牟眼科醫院 滿鐵醫院眼科 市立醫院眼科 老精華眼鏡店 新京祝町二ノ一七（新京キネマ前） 電3 二四二 奉天 大通 支店 本店

宇治茶 河久商店 三笠町二丁目 電（三）三二〇四番

北日本汽船
敦賀直航
●はるびん丸（月三回） 羅津發毎月六ノ日後四時 清津發毎月七ノ日後四時 敦賀着毎月九ノ日前七時
●氣比丸（月三回） 羅津發毎月一ノ日後四時 清津發毎月二ノ日後四時 敦賀着毎月四ノ日前七時
新潟直航
●滿洲丸 ●月山丸 ●さいべりや丸
羅津發 六日、九日、十二日、十五日、十八日、廿一日、廿四日、廿七日、卅日、二日後三時
清津發 七日、十日、十三日、十六日、十九日、廿二日、廿五日、廿八日、卅一日、三日
新潟着 九日、十二日、十五日、十八日、廿一日、廿四日、廿七日、卅日、二日、五日、六日前七時
切符發賣所 羅津、清津、國際運輸支店及各地ビューロー 船車連絡切符ハ各主要驛ニテ發賣致シマス
清津府北星町 北日本在勤所 代理店國際運輸清津支店 航路案内、御入用ノ方ハ國際へ御請求ニナレバ無料進呈致シマス

大阪商船出帆
門司、神戸行 黑龍丸 七月二十日 吉林丸 七月廿一日 うすりい丸 七月廿三日 鴨緑丸 七月廿五日 熱河丸 七月廿七日 うらる丸 七月廿九日 扶桑丸（午前十一時大連出帆）
三角、鹿兒島那覇行 大同丸 七月廿一日 午後三時大連發
事務所 大連・奉天・新京・哈爾濱・驛とビューローで連絡切符發賣

滿洲興業銀行 本店 新京大同大街 市内 南廣場支店 電話代表3三六一六番 大馬路出張所 電話代表2六五二〇番 支店、出張所所在地 代表電話②四五一一番 營業種目 公債證券 預金 公共事業 小額金融 金銀 信託 [illegible] 范家屯、公主嶺、四平街、西安、通遼、開原、鐵嶺、新邱、奉天、遼陽、鞍山、海城、盖平、營口、阜新、錦州、赤峰、承德、本溪湖、安東、撫順、山城鎭、朝陽鎭、通化、吉林、哈爾濱、齊々哈爾、海拉爾、黑河、克山、綏化、海倫、白城子、龍井、圖們、牡丹江、佳木斯、大連、旅順、金州、營口、新京

◎廣告の御用命は 電話三三三〇〇番へ

茶 趣味の茶器と茶道具は…大石茶舗へ 新京祝町太子堂前・電話（三）六四二七番

染上り完全と 優秀新柄豊富 各國旗入營旗其他印染御誂染 京染專門 ちどりや京染店 新京東一條通り三八 電話3六三五四番

各種寢台 家庭用 折疊式子供寢台 病院用 家具裝飾 晶川洋行 新京日本橋通 電③二〇六二・三九三・一三一

●時を活用……時計を愛用 昨今甚しく時計類品薄の折柄 出來る丈け御手許の時計を御活用下さい 破損及分解掃除等の御修理は何卒技術の店として常に御好評を戴いて居ります當店に御用命願ひます 必ず御滿足なさる様 責任を以つて御修理申上ます 天龍堂 大同通四二 滿鐵病院西 東二條派出所前 電話（3）二〇三九番

最新式優秀機二台設備 パーマネントは 米國製高級シエルトン機並に舶來藥品使用 御婚禮 御支度は技術に定評ある當院へ（最新流行振袖カツラ需に應ず）（正式美容術） 川人美容院 祝町三丁目七 電話③五二三〇